泰東日報

創刊 光緒三十四年十一月三日 明治四十一年十一月三日

發行人柳町營一　編輯人趙忠忱　印刷人李福綿
社址 大連市飛彈町六十七番地
電話 編輯局二·四五三四　販賣部二·六〇九一　廣告部二·八〇九三

價目
本埠　零售每份五分　每月壹元三角
外埠　每月一元六角五分　半年九元六角　全年十九元　郵費在內　報資先滙
廣告　每行（五號字十三字）一日　刊費壹元二角　指定特別地位加倍　長期另議

宣詔紀念日感言

嘗讀西京求賢。勸農。郵民諸詔。覺漢初去古未遠。故訓誥猶有盛世元音。吝噬惻怛之懷。躍然紙上。每莊誦一過。輒深神往。唐宋以下。所謂欽此欽遵之官樣文章。豈少也哉。但滿紙浮言。千篇一律。讀之令人欲睡。求其天語叮嚀。人心鼓舞。風行萬里。雷動四方者。蓋亦鮮矣。若 皇帝陛下乙亥五月二日。訪日回鑾訓民一詔。則遠邁唐虞。卓越古今。開歷史未有之局。立國家萬世之計。更非嘗通頒行天下右論通知之勅旨可比。此吾國對於是日。所以隆重紀念而不敢忘也。

兩國皇帝握手。在歐美或不無前例。而在東亞國際史上。則確屬創聞。我 皇帝陛下之訪日也。既不同於周天子之八駿遠遊。只在玩賞風景。又逈異於俄大帝之微行入歐。別有詭秘企圖。乃本乎滿日兩國不可分離關係。講信修睦。出爲兩君之好。乘風忘萬里之遙。親幸日本。謁萬世一系之天皇陛下。抵掌言歡。藉以增進兩 皇室之敦睦。作興兩民族之觀感。所以應乎天意。適乎國情。順乎人心。用意至爲深遠。收效至爲弘大。蓋國於世界。必有其特殊之精神。與重要之因素。滿洲立國之特殊精神。在與日本協和。重要因素。在得日本援助。自建國以迄於今日之發展。無在不賴友邦之指導與提携。故該日之擧。自有其不容已者。回鑾之後。換發詔書。頒行全國。並制定訪日宣詔紀念日。特以垂訓三千萬民衆。家喩戶曉。對兩國不可分離關係。加一層深刻之認識。進一步奮勉之努力。念玆在玆。傳之無窮。詔不云乎。「爾衆庶等。當仰体朕意。與友邦一德一心。以奠定兩國永久之基礎。發揚東方道德之眞義。則大局和平。人類福祉。必可致也。」大哉王言。誠我國民所宜子孫萬世欽此欽遵者也。而是日也。又安得不共同紀念。以昭示來玆而永矢弗諼也哉。

吾全体國民於恭聆聖訓感勤惶恐之餘。對此佳日。同伸祝意。從感覺責任重大。而努於國交敦睦人心團結。自不待言。此外對於宸衷諄諄之處。更須徹底了解。如所謂東方道德之眞義。果何指乎。蓋即指友邦日本。「政本所立。在乎仁愛。教本所重。在乎忠孝」而言。君父止於仁愛。臣子盡於忠孝。道德無餘蘊矣。望我國民。善体此意。人自策勵。取則友邦。和衷共濟。完成共存共榮帝王萬世之業。庶不負九重殷殷垂訓之至意。而愈以增高此日之價値。方不失爲有意義之紀念也。

爲對日朝野表明謝意
王克敏氏離上海訪日
一日乘飛機抵羽田入東京

（東京一日本報專電）中華民國臨時政府行政委員長王克敏氏、於上海與維新政府之交驩已畢、爲對昨年十二月臨時政府誕生以來日本朝野所與之援助後援、表示謝意、並爲歷訪近衛首相等各關係要路懇談、帶同李交通局長、潘秘書官等隨員一同、由上海乘一日午後四時羽田着飛行機入東京、投宿帝國旅館、一行豫定滯留東京六日間、

王氏滯日日程

【東京一日國通電】中華民國臨時政府行政委員長王克敏氏、於上海與維新政府交驩終了、再對自去年十二月維新政府之生誕以來、日朝野所與以之支援支持、表示謝意、並爲謀日華提携之緊密化、帶同李交通局長、潘秘書、鄭醫師等來日、一日午後四時乘抵羽田航空機、與喜多陸軍少將、菅海軍大佐等一同入京、下榻於帝國旅館、一行豫定滯京六日間、滯京中歷訪近衛首相以下各大臣、以及財界及其他各方面、進行懇談、其日程如下、二日午前九時參宮中、參拜明治神宮、拜竭各宮家、參拜靖國神社、午後二時十五分訪問近衛首相、及各大臣、三日午後三時半、約二時間與近衛首相會談、同六時出席近衛總理以下各大臣之招待宴、在總理官邸、四日午前與陸海軍大臣會談、午後與廣田外相會談、出席同夜外務、海軍兩大臣之慰安招待宴、五日午前與藏相、民間有志會見、午後三時十五分由東京驛出發赴熱海、下榻於川名旅館、七日午後一時三十五分抵東京驛、下榻於帝國旅館、同二時向首相、外相、陸相、海相告辭、八日由東京出發、

對老蔣要求多派援軍
李宗仁圖廻避責任策
徐州華軍呈示非常的動搖

【蚌埠一日國通電】據當地所接之情報稱、自事變初期在徐州之第五戰區總司令、担任交戰指揮之李宗仁、最近對漢口之蔣介石、「於過去徐州大會戰屢次敗戰、戰鬥力乃減半、對戰爭已喪失戰意、現在之兵力、到底不能對抗勢如破竹之日軍、至急以蔣之親衛直系中央軍及配備於現在津浦線南段戰線、其餘之手兵、廣西軍爲後援、使其北上、亘於數回、作强硬的要求、蔣介石在壽縣鳳台之李品仙指揮之第十一軍之三個師、及配備於安徽、河南地方雜軍並在內地强制徵募、施以短時日之訓練、援粗製濫造軍、使其北上、客於使直系軍之出動、再於最近鑑及漢口政府部內之動搖、對李宗仁於握其手兵之廣西軍時、而懸念彼之向背、左右其言、對廣西軍不同意、李宗仁賭以抗日戰之運命、陷於最後之關頭、級々保身對蔣介石之態度憤激、如斯負徐州會戰之責任、蔣若始終不肯使中央軍及廣西軍北上時、則斷乎辭第五戰區總司令、撤手抗日戰頗示有强硬的態度、率領親衛隊離出徐州赴歸德、對目下在同地之蔣介石、迫近最後的回路、示有依蔣介石之行動如何、決行當即返回漢口之氣勢、李宗仁出此擧、據觀察已明瞭勝敗之數、爲廻避爲徐州會戰之直接責任者、被質問敗戰之責任、蔣到底不能保持實行、直系軍之增援及以廣西軍配屬之難題、轉嫁敗戰之責任、乃爲其眞意、向徐州及隴海線集結中之約四十萬之黨軍、口稱必死的抗戰、但其內有廻避之空氣、漢口政府內國共兩黨之相剋闇用、反映敏感、今有非常爲動搖」

黨國財政窮迫漸深刻
積極的向國民誅求

【天津一日電】黨國政府對外借款悉告失敗、乃新發行國防公債五億元、因此對國民苛斂誅求、益增其度、而關於去年黨府所發行之救國公債五億元之結果、據最近之確報、請求額雖突破五億元、但實收額不過三億七千萬元之譜而已、當時關於收集現銀、雖使盡積極獎勵方法、但亦不過爲三百五十萬元內外而已云、

【上海一日電】黨國政府決定發行第二回國防公債五億及外債公債五億六千三百萬元者、已可知黨國政府之財政如左窮乏矣、其有否應募者、均預料必有相當的困難、茲據漢口來電稱、財政部代辦者、對記者團力說公債計畫不得已之苦衷、乃訴諸國民之愛國心、故其窮狀已可畢露於世界矣如左

國民政府財政部、自開戰以來、爲謀財政均衡、乃於去年九月一日、發行四億元救國公債、幸依國民之愛國心、急速應募、但入於抗戰第二階段中、則國庫、又須有新的資金、在最近所開之國民黨臨時全國代表大會席上、關於經濟政策、已決某種政策、茲爲其中心之思想、即爲「有錢者拿錢」如此乃決定發行第二回救國公債五億元、而另外發行之五億六千三百萬元之外貨債者、係爲在外華僑之便利故耳、依此種形式、在外華僑、爲應募公債、無需將外債兌換法幣、又在國內貯蓄金錢者、亦易於兌換外貨債、極度期待國民應募云云、

英法會談實績
等於軍事同盟
UP通信部長之觀測

【紐約一日國通電】關於英法會談之成果、有名之歐洲政局通UP歐洲通信部長秘拉氏由倫敦有如左之興趣的觀測、此次之英法會談、其正文爲造成完善的英法軍事同盟、此會談視爲對戰爭之問題、與以効果者、自凡爾賽會議以來、爲意義深切者、會談之中心、法英兩國空軍提携之內容、相當突入、故大体含有次之諸項、

一、於戰時英法空軍之一元化、於一旦有事之際、英國之對強力的爆擊機當即飛出、對協定之法國根據地集中、
一、對法空軍英國供給快速戰鬥機數個中隊、
一、準備戰時、建設大規模之共同輕油貯藏所、
一、兩國當即關於飛機之製作、交換情報、

再英法兩國海軍之提携、成立諒解、大体法海軍監視地中海、英海軍監視其他之水域、要之據觀英法會談之成果、軍事的爲法國之勝利、政治的爲英國之勝利、英國蓋復向英國之豫定途上邁進、

戰時下勞動節 緊張之上海

【上海一日國通電】在戰亂之巷、工場被燒因而失職之職工、充滿市街之今日、漲滿從來未見、特殊之陰慘的空氣、上海共同、兩租界當局並日陸海軍警備當局、極度嚴重警戒、例年依共產黨反蔣暴動、本月一日之中國報發表、「五一勞働節宣言」狂呼團結抗戰之强張及擁護蔣介石、此等於租界內保其餘命、左翼分子並藍衣社系不逞分子等、以擾亂人心之爲目標、煽動民衆、顚爲明瞭再傳聞一部有擲投炸彈放火、暗殺等之暴動之計畫、時下之勞働節、今日之上海、有異常的緊張」

駐日使館招待 訪日視察團

【東京一日國通電】滿洲國大使館、於三十日午後零時半、招待目下來京之滿洲國對日行政視察團李瀋陽縣長一行四十五名及蒙疆、自治政府視察團楊金聲氏之一行廿七名、阮大使亦出席、擧行午餐會、進行懇談、

少年少女團結 驅逐共產主義
日本學童等之可敬可愛的厚意
對華少年少女寄贈珍品

【北京一日國通電】「中國共產黨主義、相互以少年少女之手驅逐」期東亞永遠之平和確立、山日木仲其可憐之手之東京雙葉高女同尋常小學校、東京光鹽高女、橫濱香蘭高女同附屬小學、靜岡富士高女學童等、思幇助戰線將士、借中國兒童等少年少女之力、退治共產主義結果、將少年少女用之綿襯衣、褲以一組之七百袋、與裝入牛奶糖、巧克力糖之洋鐵罐四十七箱、三十日送到宣撫班本部、外帶之信或箱上之紙片、書有「贈給不信中國共產主義、信用日本軍隊之中國少年少女諸君」、宣撫班爲防止共匪之襲擊、決定贈給同班指導之鐵路愛護少年、已聽到此種有意義之贈物之言之中國少年少女等、殊表感謝之意、「今後以自己等之手、保護鐵路、相互握手築成東亞之平和」、進行答禮之相談、

黨機三架襲蚌 悉被日擊墜

【〇〇基地一日國通電】三十日午後二時半頃黨S、B機三架、襲蚌埠投爆彈三枚、日方無損害、日精銳機當即邀擊、三機皆在壽縣東南十粁地點被擊墜、

【〇〇基地一日國通電】三十日午後二時半早已發見、空襲蚌埠之黨機影之〇〇部隊高日光大尉（岡山市門田町）、生誠太郎准尉、（兵庫縣川邊部園田町）粉川宗三軍曹（靜岡市出身）長田原夫軍曹（鹿兒島縣出身）之〇機、由〇〇基地飛出、追擊遁走之黨機、在壽縣東南方瓦埠湖之上空追上、先由粟生機對先頭之黨機施以槍火、將該機擊墜同湖上、再高月、長田兩機、對中央之黨機由兩側加以齊射、在朱店子附近之平地被擊墜、黨機搭乘者二名、以落下傘謀逃遁由後猛追之杉浦隊、乘豐富中尉機數架、對該黨機追襲、一名在空中、其他之一名、降於地上、被射殺、再吉瀨機、最後戰之一機追至瓦埠湖之水面、被擊墜、如斯空中戰僅五分餘之記錄的戰鬥、黨機竟被擊墜三架、陸之空軍遂高奏凱歌而歸還云、

電電社員 功成歸還

寫眞說明

中國事變以來、於蒙疆地區之電氣通信事業、完成劃期的大業之電電會社特派員一百七拾一名一行、在外努力十月、乘三十日午前八時著列車、元氣潑剌、凱旋新京、一行昨年八月由新京出發、在才津新邊氏總監之下、與朝北風雲相鬥、建造蒙政開發之金字塔、於玆功成歸還

臨時政府實業部 四局開始辦公

【北京一日國通電】與日華經濟協議會、有兩輪之關係、圖華北經濟開發之圓滑的進行之臨時政府實業部、在王蔭泰總長之下、銳意準備、茲決由五月一日起、於粉子胡同舊實業部新廳舍、開始總務農林、工商、鑛業四局事務、同部據先日公布之組織大綱、由總務、農林、工商、鑛業、漁牧、務工、合作之七局而成、鑛、工、商、農爲華北經濟再建及開發之樞軸、於第一回日華經濟協議會、所議決之根本對策、當即移於實行之必要、故王蔭泰氏鑑及這般之實情準備、故其他之關係、暫且先開始此等緊要的四局之執務、適應現下之事情、與臨時政府當局協議結果、當即開設前記四局、然而自餘三局、近行準備、即事開設、但實業部絕對置重點於農村經濟之復興、擬由農業

意大利使節 一日午前離哈赴奉

【哈爾濱一日電】已果成訪問防共最前衞都市哈爾濱之歷史的使命之意大利法西斯黨特派使節鮑爾基大使一行、於五十萬市民之感激及惜別之中、乘一日午前九時三十分發之國賓列車一路赴奉天、此日隔黑龍江之赤色蘇聯、高揚其魔手之勞働節、我防共陣、揭擧國的排共之烽火、爲反共的、定制前在站台山樋口特務機關長、森防備隊司令以下軍部代表、鶴見總領事尹省長大迫副市長、洛沙埃甚白系事務局長、外日滿俄官民代表堵列、由旅館至驛頭、沿道兩側懸掛日滿意三國旗、溢滿歡送之氣象、對國防婦人會員協和會員、中小學校學生等、一般市民之熱情、以法西斯敬禮應酬之、抵驛貴賓室、小憩後、山瀨藤驛長先導、出至站台、與歡送之要路大官、互交離別之禮、送者被送者、均固結防共樞軸之完成、及永劫不變之誓約、如斯特派使節一行、乘車在樂隊之送別曲之奏樂裏、大迫接伴委員長發聲、高唱意大利萬歲、法西斯黨萬歲、使節團一行、亦連呼再見再見、呈示昂奮與感激之情景離哈、

日滿實業協會 總會附議事項

【東京一日國通電】日滿實業協會、五月二十七日在京城擧行第五回定時總會、正在準備中、刻下由理事會決定於總會兩議之事項如左、

一、關於經由日本海促進日鮮滿之連絡發展之件（本部提出）
一、朝鮮國防產業、特關於重工業振興之件（朝鮮支部提出）
一、日華間之資金關於物資流通圓滑之件」（關東州支部提出）
一、隨同任期滿了關於職員全員改選之件、

回教總聯會 濟區本部成立

【濟南一日國通電】爲將臨時政府治下之回教徒、打成一團、中國回教總聯合會、於三月初旬在首都北京所創設、山東省亦加盟、準備亦整頓、故於川日正午、在濟南市西大街、擧行中國回教總聯合濟南區本部成立式、出席者在濟南軍部代表以及日華兩國各機關代表者、來賓如山東省長馬良氏令郎馬知辛氏以下山東省各區代表三百餘名、嚴肅擧行式典後、推薦馬知辛氏爲濟南區本部長、

湯澤顧問入京

【東京一日國通電】中國臨時政府顧問湯澤三千男氏、三十日夕刻由京城着羽田飛機場入京、

石原重高逝世

【奉天一日電】滿鐵華北事務局次長石原重高氏、於四月十日患急性肋膜炎、入北京同壽醫院、治療之中、至五月一日午前一時五十五分逝世、享壽四十五歲、石原氏爲於大正九年東大法學部卒業後、即入於滿鐵、歷任長春驛長、哈爾濱事務所運輸課長、昭和五年七月就任洮昂鐵路顧問、對中國側之哈克洮昂四洮鐵路之運營、盡力活動、次任本社鐵道庶務課長、營業課長、總裁室人事課長、其間社員會幹事發揮靈敏手腕、去年七月轉任華北事務局次長、對事變下之華北鐵道運營、極瘁忘食、活躍中、遂致患病急逝、各方面均痛惜其逝世云、

在杭西方地區 掃蕩遊擊隊
其主力殆全潰滅

【上海一日國通電】爲掃蕩在杭州西方地區繼續蠢動之敵遊擊隊、馬淵、松本、山田之諸部隊、由蕪湖方面東進、相前後宇土支隊、由瓶窰鎭方面西進、再野副部隊由餘杭、富陽方面北進、到處攻破黨軍、於廿八日已使其主力潰滅、該黨軍爲屬於第百八、第十九、第六十一之各師正規兵、於日猛攻之前、遺棄約千七百之死休已潰走、

森永牛奶粉

最新改良噴霧式完全衛生化的製品標準乳粉！

母乳代替最適品榮養百倍發育非常聰明健康

君若永久愛用森永牛奶粉決能保確小寶寶的肥胖

耕牛五頭被竊

【岫岩】現值春耕。錢法奇緊。生活維艱。一般失業之遊民。流而爲盜賊者甚多。查有五署居民高性德。高茂德二人於本月三日丟失耕牛五條。被當屯住戶孫福吉。王殿士。趙延堂等合謀盜竊。現已正式告訴云。

意親善使節團歡迎會 於五月一日舉開
協和會市本部規定會序

【奉天】防共盟邦意大利國政府派遣之法西黨親善使節團巴魯基團長一行十八名來我國訪問。本月廿五日過奉赴新京。五月一日由新京來奉。協和會奉天本部決定歡迎辦法等情已誌本報。茲聞歡迎行事中之歡迎大會。定於使節團抵奉之五月一日午後六時卅分舉開。在千代田通忠靈塔。屆時官民一律到場參加。大會次第規定如左。

一、全員整列
二、使節來場
三、日滿兩國國旗齊唱
四、意大利國歌演奏（軍樂隊）
五、法西斯黨黨歌演奏（軍樂隊）
六、協和會代表歡迎挨拶（市本部長）
七、使節答辭
八、意大利帝國萬歲（岩松部隊長）
九、日滿兩帝國萬歲（使節代表）
十、使節退場
十一、散會

開發華北煤礦 將以大同礦爲中心
久保礦長歸來之談話

【撫順】關於華北炭礦開發具体的方策。向政府提議。而赴日本報告之滿鐵理事撫順炭礦長久保孚氏。於本月二十五日午後三時五十五列車。經由大連業已歸撫。對於提議華北炭礦開發方策。有如下之談話。查於近年來關於滿洲礦產出量。雖屬頗多。但就炭質一項而言。尚有缺乏之虞。爲挽救石炭飢饉計。則以大同炭礦爲中心。向政府當道。已提出建議。以重工業之躍進。生產力之膨脹。現下本國有決大之抱負。擬向華北產炭方面着想。並以大同炭區爲重觀。結果頗圓滿。約於近期即可實現云。

渡邊副參事官 榮轉延壽

【伊通】縣公署副參事官渡邊勝之氏。前奉省令。榮陞延壽縣屬官。赴任在即。縣署同人等特於前晚設宴。與渡邊參事官餞行。席間雖有杯酒言歡。但因別離關係。均面帶惋惜。不勝依々。賓主俱有難以割舍之概。渡邊參事官。遇下有方。令人欽而生愛。可見一斑矣。

商號倉庫 夜兆焚

【興城】際此春暖物燥時期。對於火事。偶有不愼。即罹成災害。於此四五日間。已發生火警兩起。本月廿三日晚九時許。城內西街路南雜貨布疋商永慶長棧院內存貨之倉房。不悉因何突然由室內起火。經人發見已救不及。火勢猛烈。紅火沖天。警方聞訊赶至。在各路口佈置警崗。以防宵小思逞。並鳴笛示警。各方聞聲奔至。協力營救。火勢始行稍殺。未致蔓延比鄰。至十二時許方行撲滅。幸該日無風。未釀成大災。但各鄰戶亦皆飽受虛驚矣。該號此番所受損失甚鉅。統計損失約五千餘元。計焚燬磚房六間。煙捲七箱。棉花五百斤。大尺布五件。紅糧四十石。白糖十五包外。尚有其他物品。幸於事前保有火險。並有一般見利忘義者流。在火場私竊物品。被崗警查獲數名。均皆逮捕送署嚴懲。警署現並調查致火之原云。

舉行移民式典

【東豐】縣長趙長生副縣長楠美省吾氏。滿洲建國。瞬經六載。以王道爲政本。以協和爲政綱。關於移民實邊。爲鞏固國基唯一方策。以期發揮開拓國土。改善農業之機能。楠美副縣長熱心提倡。各方奔走。夙夜僕僕。備嘗辛苦。王行政科長。堀田實業股長。關街村股長。從中擘劃襄助運上。主任回國勸誘。不辭舟車勞瘁。經三閱月得以完成。指定鎮安村內一部分土地。爲移民地區。由友邦移民成田長吉等二十戶。當訂於四月二十五日午後五時。在鎮安村公所舉行內地移民入殖式典。縣署科長級以上。日系官吏。日系住民代表均行參加。省署實業廳長鎌田事務官。杉浦部隊長。各鄰縣代表蒞縣指示。儀式極爲隆重。日滿民握手。無不歡欣鼓舞。今後當能本日滿一德一心之眞諦。精誠團結。以期產業開發上邁進云。

警務科招考翻譯

【撫順】縣公署警務科。近因事務紛忙。原有翻譯不敷分配。故於本月二十二日考試。規定錄取五名。是日應試者。竟達三十餘名。可見人材之多。業經考取完竣。一經發表。即予任用。月俸優。並給相當待遇。以期人材報國。能力補公。將來前途更無限量云。

追悼殉職將士

【營口】爲追悼殉職將士。業於四月二十五。六兩日。假公會堂於午前十一時舉行市民葬儀式。各機關均各參加云。

訪日宣詔紀念日
協和會準備祝賀行事

【洮南】回顧康德二年四月間滿洲國皇帝陛下以尊貴之御体。躬越萬里之波浪。御訪問盟邦大日本　皇室及朝野。於滿日兩國史上。放一燦爛光輝之異彩。以嚴肅日本皇室御交驩爲始。並於日本朝野作意義甚深之種種御交誼。以具現兩國斷金之御和好。以迄今日。已逾三歲。本年五月二日之宣詔紀念日。各地皆準備舉行。由協和側之主催。舉行各種紀念之行事。以發日滿一德一心之眞義。而邁進建國精神之道義民族協和。協和會洮南地區本部。對紀念之種種行事。均已先期準備中云。

警廳實施 春季種痘

【吉林】吉林警察廳衛生科。依諸往年種痘成例。故於市軍協力之下。定由五月三日起。對日滿十歲以下之孩童。分別實施。惟恐滿人不徹底栽引。擬依傳染病預防法之條例。予以强制栽種。以防天然痘之發生。茲將實施種痘日程地及點覓錄於後。

▲滿人側
五月五日。北大街國民學校。
五月五日。南大路市公會堂。
五月六日。警察廳衛生科。通天街保健相談所。北大街國民學校內。
五月七日。西倉街道德會。迎恩街國民優級學校。

▲日人側
五月三日。四日。市公會堂。
五月五日。六日。國立醫院。
鐵道局福祉係。吉林醫院。

春季清潔檢查

【瓦房店】本縣春季清潔法。按例定期於來五月初旬實施。茲將分區檢查期日列後。五月三日山手街及大河街一帶。五月四日西復州大街一帶。五日南大街派出所一帶。六日共濟橋派出所一帶。事先通知所屬各戶。洒掃準備。以便屆期檢查云。

開豐路全體動員
努力實踐綠化週

【孫家台】開豐路局於日前廿一日。植樹節之綠化週間。適逢陰雨。路局董事。經理及全体局員。精神奮發於午後一時。冒雨前往第二苗圃內。舉行植樹典禮。先由于經理說明植樹之意義。繼而全体社員實行植樹。挖坑注水書植木牌。異常歡欣踴躍。器具不敷則以手代栽植。雖細雨紛紛衣履盡濕。均特別鎭靜毫無顧惜之色。植樹畢又同往第一苗圃。觀覽客歲所植各花木。則見皆已綠葉成蔭青葱紫茂。楊柳枝風吹搖曳向人折腰。小桃紅。花開燦爛迎人含笑。似表歡迎且敘一年之契濶者。可見社員全体之精神强毅。及努力實踐綠化之一斑矣。

奉天市令程式令
市署制定已實行

【奉天】市公署頃制定奉天市令程式令。已正式公布實施如左。

△奉天市令程式令
第一條　奉天市令標明爲市令。由市長簽名並塡註年月日而公布之。
第二條　奉天市令以奉天市公報公布之。
第三條　奉天市令。除特定施行期日外。自公布之日起。滿卅日後施行之。
附　則
本令自公布之日起施行。

教育區設置計劃
全縣設置十教育區

【開原】本縣自新學制實施以來。學校教育頗有驚人之進展。縣公署最近對於教育區之設置。業有完備之計劃。其設置計劃。覓誌於次。

△教育區設置計劃（康德五年度）

一、教育區設置之目的
以學校教育局爲中心社會教化網之確立使其視學機能之運行易於圓滑更欲使協力遂行重要國策而有教育區之設置

二、教育區之單位
街村聯合者爲教育區之單位
依別表區分之

三、教育區之運營
甲、一、選定中心小學校一校
中心小學校爲其區內之教育指導及教化工作之中心
乙、中心小學校爲區內社會教化之中心作該區教化工作企劃與縣教育會機關聯絡並於此附置青年教育施設選定農閑期依其他地方之事情就學可能時期及時間以使其青年入學作爲青年指導則區內學校漸次做此
丙、中心小學校爲區內學校教職員及社會教育關係職員相互之修養研究懇親連絡
丁、於中心小學校之教師配置有能教師其對設備經營等亦特別辦法之

二、A教育區委員會之設置
教育區委員會之機構
甲、本會置左之役員
委員長　一名
委　員　若干名
視學委員　一名
乙、委員長由委員中縣長委囑之
丙、委員由區內村長父兄會長名望家學校長及其他有力者中縣長委囑之
丁、視學委員由中心小學校教職員縣長委囑之但無適任者時得以他教育區之教職員充實
戊、本會之事務所置中心小學校爲原則

B　於教育區施行左記主要事項
甲、關於初等學校之聯絡事項
乙、關於初等教育改善研究事項
丙、關於縣視學機能之補助事項
丁、關於以學校爲中心社會教化事項
戊、關於對教育教化事業之計劃審議及教育教化援助事項
已、關於達成其他事項

灌輸警察知識
實施現地教養指導

【承德】省地方警察學校。爲本省警察最高學府。奈因校舍狹隘。不克容納多量學員。對於普及教育上。不無相當困難。但爲期警察素質之向上計。在該校未擴充以前。不得不謀臨時通融辦法。以達造成中堅份子之本旨。是以該校協議決定。每月由該校派遣教官一員。親往各縣。施實現地教養及指導。灌輸警察普通之知識。以補警察學校教育之不足。該校昨派。教官郝煜。往灤平豐寧一帶。關於一般警務。實施現地教養及指導。預定一週間歸校云。

教育區委員會成立
共推選各區委員十五名

【公主嶺】懷德縣公署市內街公所組織教育區委員會。以便提倡教育。而資易於統轄起見。該街公所街長慶德敏夫奉令之後。曾經數度之研究。遴選地方素有名望品學兼優者。或爲視學。或任委員。惟委員長由慶德街長兼任。洪副街長爲副委員長。所有職員。茲已考查確定。乃於二十八日午後三時。在街公所會議室邀請被選之士紳十五名。及各關係方面三十餘人。舉行公主嶺區教育委員會結成式典。同時指定視學五名。委員十名。當經慶德委員長向各職員諄々囑託。以期將來教育之素質向上。促進人民培植兒童之深切的認識。而免文盲之多。似此法美計良。誠爲一般兒童。求學之良機云。

縣開禁煙促進委會
徹底拒毒決一致努力

【公主嶺】懷德縣公署。遵照吉林省署禁煙規定之趣旨。及趙衛生科長於二十七日來懷所負之使命。乃爲視查煙政。及宣傳禁煙工作等情。已誌昨報。而省縣兩當局。爲撲滅烟毒之滋蔓。及使癮者自覺。早日脫離黑籍。同登樂土計。是以於二十八日午前十時。招集各團体要人。在縣公署禮堂舉行地方禁煙促進委員會。而各界參加者六十餘人。委員長由薛縣長兼代委員爲各機關首領。發給囑託書。以專責成。同省署趙科長。及正副委員長。對於鴉片根除之對策。均有詳細之說明。並將禁烟設置之綱領提出。共同研究。以期拒毒之步驟逐加施行。一方面防止新青年之染受。一方面限制舊有被毒之癮者。每日吸量之管束。以免毒之深造。喚起民衆共同拒防毒之傳染。並令癮者自參自悟。決志戒煙。由苦海一躍而爲健康之國民。惟望在座責任者。一致努力。務要操得最後之效果。庶能完成王道之樂土。此是本會最後之希望。至此遂告閉會。

省署制定縣市土木 工程施行辦理規程
＝令各市縣長遵照辦理＝

【奉天】省公署頃制定縣市土木工程。施行辦理規程已於本月廿八日。令發各市縣長遵照辦理矣。爰覓誌規程原文如次。

△縣市土木工程施行辦理規程
第一條　關於縣市之施行土木工程。除遵照土木工程取締規則外。應依據本規程。
第二條　縣市應基於每年度土木本費預算樹立實施計劃。並添付實施計劃調書（樣式第一號）及施行地址圖。呈受省長之認可。
第三條　關於已有實施計劃認可之土木工程其一件工程費在三千元以上工程及特別指定之工程。應按土木工程取締規則第一條之規定。呈受省長之許可。但限奉天市一件爲三萬元。
第四條　擬呈受前條之許可時應樹立實施計劃。添付土木工程取締規則第二條第一項第二號第三號之書類呈請之
第五條　擬變更實施計劃時。應具左列事項。呈受省長之許可。
一、必須變更之事由。
二、實施計劃變更調書。
第六條　依據第四條已受許可之工程擬變更其實施計劃時應按土木工程取締規則第三條之規定。勿稍遲滯附具左記事項。呈請省長。
一、必須變更之理由。
二、變更式樣書。
三、變更圖書（依據土木工程取締規則第二條第三號之圖面）
第七條　前條之場合。其在左列金額以下者。及對於工法不能發生重大變更者。不在此限。
一、奉天市未滿一萬元。
二、縣市未滿千元。
第八條　基於第三條之工程。應提出左記書類。
一、工程着手報告書（樣式第二號）
二、工程竣工報告書（樣式第三號）
三、工程進行報告書（樣式第四號）
年四回。自一月至三月　自四月至六月　自七月至九月　自十月至十二月
第九條　災害及其異變時。應速呈報
附　則
第十條　本規程自康德五年四月十四日起施行之
第十一條　對於都邑計劃事業不適用本規程

布商竈火成災
延燒損失甚鉅

【農安】縣城西街路北興懋長布莊。於四月二十日午前十一時許。因該號櫃夥正在裏屋作飯之際。來一賸布買主。該櫃夥即由裏屋出來應酬買主。待買主走後。急回裏屋。即見竈內之火連及柴堆。火光異常猛烈。急呼鄰人幇救。未逾片刻。連及西鄰萬德醬園。當經西門派出所警士赶到。急鳴笛示警。並以電話報告警署。及各門派出所。督促各商號速往救火。消防組亦聞警駕消火機水車等到場。急加撲救。梁縣長及各機關首領亦均身臨其境。監督官商民等撲救。直至十二時許。始將火撲滅。計共焚毀門市房四間。該二商號各焚毀貨物一千餘元。共損失約達兩千元之譜云。

募速達郵標語
鐵道協和分會遵章辦理

【孫家台】開豐鐵道協和分會。茲奉滿洲帝國協和會開原縣本部第五七號函開。關於速達郵便標語募集之件。囑依別紙向所屬會員。廣爲宣傳。以期募集等因。相應抄同募集規則。除公布於所屬會員外。並函請查照云云。茲錄募集規則列左。

課題　以能表現速達郵便效用者爲宜。須附註得知本公告之郵政局所之揭示信筒之廣告。廣募勸誘狀新聞雜誌名。廣播無線電之別。
資格　限於滿洲國內居住者
用語　滿日語均可
用紙　按郵政明信片。限一張一句。
賞金　一等五十圓（按滿日語者各一名）。二等二十圓（按滿日語者各二名）。三等十元（按滿日語者各三名）。佳作亦酬薄謝（若干名）
截止　康德五年六月二十日
寄送地址　新京郵政總局郵務科。但於表面須朱書「應募標語」字樣。
審查　於郵政總局並滿洲航空株式會社行之。
發表　於康德五年七月二十七日郵政紀念日當日之政府公報發表。賞金自當選發表之日起。十日以內寄送。
注意　當選作品之著作權。歸屬郵政總局。並滿洲航空株式會社。凡應募作品無論錄取與否槪不退還。並須負關於應募說明之義務。

大和區各副分區長
任命式已盛大舉行

【奉天】大和區管下各分區長副分區長。早經市公署分別委定。各分區長任命式已舉行完了。茲各副分區長任命式。於月之卅日上午十一時。在市署二階禮堂。於金市長。耿行政處長等。臨席之下。盛大舉行云。

狂風怒吼中 一場火警
幸未成災

【奉天】月之廿九日午後二時五十分。正在狂風怒吼之際。市內發生一起火警。在南市場警察署啓宇里派出所管內。大西關王翰林東胡同門牌四號。住戶楊貴（司機）院內。堆積之秫稭垛突然起火。消防署聞訊。全員出動。到現場努力施救。旋即將火撲滅。結果燒秫稭五十餘捆。損失一元五角。未延及房屋。誠不幸中之大幸云。

無賴子尋隙取鬧

【瓦房店】縣五區榆樹房派出所管界。鄭某綽號大太保。顧名思義。其人品可想而知。茲就其數端言之。數日前來瓦房店。奇形異裝。雖事不干已。必予干涉。以高其無賴之程度。又常溜串河沿。遇有洗濯婦女。有機可乘。常橫施無禮。諸如此類。不一而足。至依勢欺人。勾串是非。均屬該無賴。慣行之手術。嗣後倘不知悛改。將來縲絏之憂不遠矣。

奉祝天長節
開原舉行祝典

【孫家台】値廿九日之天長節。日本舉國九千萬同胞。一致奉祝皇帝陛下聖壽之無疆。而援例舉行莊嚴之儀式。茲開原以廿五日會議之結果。決定當日之行事如左。
一、於午前九時。在驛前運動場。舉行軍隊。軍人分會及青年學校之分列式。
二、午前十時。舉行國旗懸揚式神社式典。
三、午前十一時。於小學校執行御眞影拜賀式。
四、正午十二時。於公會堂開奉祝賀宴。

拒毒運動將趨進化
京警廳派員視察烟政

【公主嶺】懷德縣當局。遵照中央禁煙運動之規定。始有吸食証。購買通帳之發給。以期限制癮者吸量之逐減。而易戒除。自實施以來。頗收效果。惟中央當局。對此禁煙。關心至切至深。務使受毒人。自悟戒除。以免毒流蔓延。於月之二十七日。派京內警察廳某科長。（日系姓名未詳）來懷實地調查。各管煙所之現況。及吸食者之情狀。同時撒放禁煙之傳單。到處張貼。以促癮者。急早反省。速登彼岸。以免終身之累。似此該科長於使命完成後。遂即返京。而作拒毒之方策云。

中央校遷移新舍

【瓦房店】中央街國民優級學校。原屬品初兩級。自本年度昇格後。因原租校舍。簡陋狹小。極不適用。於本月初旬。遷入新民學校舊址。自遷入後。重加點綴。並予修整。煥然一新。師生精神。亦與之並進。所謂日新月異。該校信有之矣云。

春季清潔掃除

【金州】警察署西田保安兼衛生係主任。查春季之衛生清潔大掃除。按歷年舉辦之期間。均在四月末或五月初旬。本年度春期大掃除。各警署亦急實施。以注重人民之衛生。此次金州城內原定於月之二十六日一齊舉行。後因警署諸事繁忙。故而延期。變更爲五月一日。刻下街甲長等。已沿戶分別通知云。

市・警聯絡防疫
力謀普及商民衛生思想 派警督促注重清潔

【吉林】值此春夏交接。雜疫易生之際。吉林市公署。警察廳衛生科。爲徹底禦防起見。並擬對於市民之衛生思想。施以有效普及工作。希望滿側市民一律修築合乎衛生之厠所。並增多數公共厠所。督勵早日實現。更希市民注意衛生。如再依故態。決嚴重處罰。並由警廳外勤。對於市民之衛生。隨時加以切適之指導云。

市署職員 着用制帽

【奉天】市公署爲劃一職員服飾。以壯觀瞻計。茲制定職員制帽。爲協和帽式。用國防色呢。帽徽爲金色絲織之市徽。頗爲美觀。刻已製就。於月之三十日分發所屬各處科股職員。一律着用云。

市公署再函各機關
提出職員俸給調書

【奉天】市公署查市內各機關法團現職勤務人員。均須照章繳納市稅。前曾函各機關法團查塡所屬各職員之俸給表貼等項。各人各別調書。惟迄今尚無回答者。於康德五年度稅賦課上。不無障碍。爰於日前再函各機關法團請予查照。並新速行提出云。

愛護村長參觀團
分班赴三大都市觀覽

【公主嶺】南滿鐵路株式會社。爲優待沿路住居之愛護村民起見。每年櫻花盛開之時。必招愛護村長。赴大連賞觀櫻花美景。以示厚遇等情。惟本年度。復值鳥語花香之時。而滿鐵當局。援照向例。通知各愛護村長。組織旅行參觀團兩班。其一赴大連觀看櫻花。其二去新京哈爾濱參觀盛景。俾開民知。而作壯遊。但是每站只准三四人參加。車票免收。個人只備宿食費用。而能使到村民素日仰慕之富日堂皇之三大都市。試想人民若非住在愛護村內。何克得此佳遇。眞是萬分的光榮。至於啓程之期。正在從長計議中。究定某日容訪再誌。

奉天浪速通十番地

布路洋行印度綢緞莊

春貨到齊 煥然一新

敝店以春已降臨特由歐西選購春季流行衣料與化粧品多種西服料外套料結婚禮服絲紗織品膏粉化粧用品等無不齊備倫玉臨參觀購買無不竭誠歡迎

酬謝主顧 特別減價

敬送

遺精早洩 腎虧腦弱 健忘不孕 古宮秘方

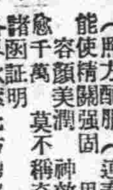

▲治瘋癩驗方 并增驗藥醫圖不取分文▼

（照方配服（連泰四月）能使精關强固思想敏活愈容顏美潤神效驚人治千萬莫不稱奇皆有諸函證明 各界欲索此方剪報請同上海法租界白爾部路太和里五三號中國腎臟病院函索即寄）

聖隆自動車講習所

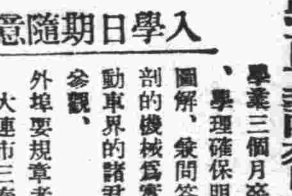

入學日期隨意

學業三個月卒業、學費低廉、學理確保明瞭、學科皆用圖解、兼問答題目、並有深刻的機械爲實演、有志關心自動車界的諸君、歡迎至本校參觀

外埠要規章者祈郵票四分

大連市三春町二番地

所長兼講師 畢序齡（兼收夜學生）

感謝警務科長袁星五
斷案公正廉潔可風

啓者敝人因家嚴侯玉於民國八年七月間娶侯王氏爲繼妻過門十九載生下二男長十三歲次八歲照料家務甚盡心於客春心腸驟變不顧廉恥和房東曹廣會私通暗渡家父規戒終不改悔延於本年二月曹王合謀毒害家嚴及親生子造後被其次子查知家嚴當即呈報甲所次日又控告于鄧家店警署該署因案件複雜未能辦決家父無奈到城跪禀袁科長科長休恤小民以電傳曹王二人到縣候詢據該二人口稱控告覇佔人妻私通均屬實在袁公懸恨在心立押伊等在獄以便送審法辦查袁公到本縣多年爲社會造幸福爲庶黎雪冤屈指髮難數對於敝人之案件更能判斷神速替民雪冤眞乃西豐公正無私廉潔可風之官吏矣敝人除感羨之外特此登報以伸謝悃且表白袁公之德政也

聲明人住西豐中陽村民 侯魁升謹啓

地照遺失聲明作廢

逕啓者敝人在懷德劉房子村腰灣溝屯有熟地兩段（一）上則四天二畝七分局照天字九六一九（二）中則六天一畝二分局照天字二二一五其照前因不愼失落無蹤無論流落何人之手槪作廢紙特此登報聲明

公主嶺 陸子厚謹啓

地照焚毀緊要聲明

敬啓者先夫鍾萬福在事變前購得劉二堡河南紳戶劉毓琛三園地一段計地十六畝內有塋墳二塚計地六十二條東至李姓西至欒姓北至王姓南至縣道四至分明業將該照於九一八事變時失火焚毀誠恐有變所以不能不事先登報聲明作廢藉資鄭重

遼陽縣劉二堡小河沿住戶 鍾趙良華啓

聲明街基印收丟失

啓者敝人等於民國十五年間原領遼源縣三林站街基元二號兩號係會文堂領名三號係耕樹堂領名四號乃聚興源領名計共四號街基東至縣道西至本主大地南至張姓北至五號此四張印收於大同元年因逃匪患丟失無論落於何人之手槪作無效除呈報村公所外特此登報聲明

遼源縣三林站 高昌 高兆武 同啓

月曜特輯經濟

大豆增產計畫
對農民貸與增產資金
增備苦力約四萬

【新京一日電】滿洲國產業開發修正五年計畫、由於國際收支適合之觀點、對於大豆、決加積極的增產、關於其增產數量及方法、前經關係當局間銳意研究結果、大增產計畫、已見具体化、乃於三十日對各省當局示達、據此增產案、康德四年度實收四百二十二萬噸、四年後即康德八年度、增至五百萬噸、各年度別目標、預定康德五年度四百五十萬噸、六年度四百六十五萬噸、七年度四百八十萬噸、八年度五百萬噸、計畫最後年度增產量五百萬噸之內約百七十萬噸擬向歐洲、二十五萬噸往中國等地、計百九十五萬噸往日本以外之第三國輸出、此項金額可達約二億圓、比康德四年度輸出可增大約五千萬圓、迄今爲推行產業五個年計畫、其資金計劃、端須仰賴日本金圓資金之融通、但以鑛工業門之急加擴充關係、所須生產資材、亦須由第三國購入若干、結果上述大豆輸出之代價、有裨於資材增大者極多、政府本年度生產要項如左、

一、除於從前單位收量之增加外、並以荒地復興爲主、增加耕種面積、不換他種作物

一、散在移民地外之若干面積、於荒地四十五萬公頃之中開墾十二萬公頃、另行移民、使開墾一萬公頃、

一、由農事合作社或金融合作社(或縣旗)貸與大豆增植資金三百十三萬元(一公頃約二十四元)

一、上述資金由滿洲中銀借入、而經金融合作社(或縣旗)對農民轉貸、日利三毫、

一、對於縣及旗、由追加預算項下撥支耕作宣傳費及事務費、其金額另行決定、

一、在移民預定地點、須特在現地善爲措置、

又爲增加耕種面積、本年度必須增用苦力約四萬、故對於苦力入國制限、將有適當緩和云

大豆增產面積及資金年度別金額

【新京一日電】推行大豆增產計畫時之荒地開拓地方別面積如如左(單位千陌)

	康德五年度	四年總計
吉林省	一二	二五
龍江省	三四	六九
牡丹江省	一	一
濱江省	五二	一〇五
間島省	一四	二九
通化省	七	一六
合計	一二〇	二四五

又增殖資金之年度別金額如左(單位千元)

五年度	三、一三〇
六同	一、七四八
七同	一、四四六
八同	一、一九六
計	七、五一四

特產中央會理事會

滿洲特產中央會第三十二回理事會、三十日自午前十時在大連大和旅館開會、到有五十子、今吉(代理)增田、安部、大澤(代理)宇佐美(代理)六理事井松島專務理事、小林常務理事、推名監事」

△附議事項

一、役員異動之件

因三浦司政部長轉任、決定推薦今吉新司政部長爲理事、因武部關東局總長退任推薦大津新總長爲顧問、宮本滿鐵調查部次長爲評議員、伊藤滿鐵上海事務所長、安達滿鐵調查後爲參與、

一、關小麥等於特產物商品標準化委員會設置之件

決設左記各委員會、向中央會報告其結果、但各委員會、因生產等地之情事、不獨大連、即在滿洲國內亦將分置、

第一委員會 落花生(委員長井上正一氏(關東州廳技師))

第二委員會 三品(大豆、豆餅、豆油)標準化之再檢討(井上第一委員長兼任)

第三委員會 小麥、小麥粉及麩子(委員長野中時雄氏(北滿經調所長)

第四、高粱、苞米(委員長安達啓次氏(滿鐵調查係)

一、康德五年度實行預算外一件、

報告事項

一、製油工業振興委員會經過報告、後並提出第一、第二、第三分科會之答申案至正午散會、

新民會於各縣組織合作事業促進會
圖促進農村之復興

【北京一日國通電】新民會於各縣決組織農村合作事業促進會、在縣當局與各地駐在之軍部宣傳部之密接的連絡下、以期農村復興之促進、此促進會、係將來爲縣合作社聯合會之基礎者、改正從來華北如合作社之僅爲消費資金之融通、以圖積極的生產資金之貸附、並農業設備之充實者、

歐亞聯運費換算率改正

【新京一日電】鐵道總局、改訂換算率如左、自五月一日實施、

一、歐亞連絡貨物運送及日滿連絡旅客以及行李運輸百美弗核三百四十四圓八分、

一、經由西比利亞之歐亞旅客及行李包裹連絡運輸一選費單位五圓八角二分五厘、

北京徵收所得稅
成績極佳
四個月達二十萬元

【北京川日國通電】中國臨時政府之首都北京、已入於華北明朗化之步驟中、最近賓呈往年北京時代未曾有之繁榮百三十萬之中國市民、悉安居樂業、尤其事變以來之進出激增、故商工業頗呈好況、此活況、北京市之所得稅收入、極使市當局歡喜、即北京統稅分局、自本年一月起已開始徵收所得稅、一月之稅收入爲二萬五千九百九十二元、二月爲徵收昨年事變後未收分關係、逹十一萬四千五百十二元、三月爲二萬八千三百二十九元、四月爲四萬一千三百九十五元、合計爲二十萬二百二十九元、此與事變前比較之、昨年四、五、六、七四個月所得稅收入合計爲六萬餘元、平均一個月約一萬五千元、本年四月實爲約二倍之好成績、今後亦有累增傾向、

特產休日人情

本埠高粱近因華北銷路暢達、天津幫猛買、以是價額直提、日見精神、他如大豆餅油三品、因受高粱快進影響、亦聞風向上、近幾日來、因西洋豆市消息良好、本市輸出幫復趨精神、每場大豆登市交易、均甚活潑、成交額亦鉅、場情極稱不惡、豆市既奔騰若是、則人情當然益呈爽快、每於登市、躍進之勢、至前三十日前場、亦復如斯、當日午後本埠無市、據查北地哈爾濱新京二重市場齊皆增價、場情不惡、消息傳來、火上加油、本市人情又有進展、至月之一日(昨日)、因係星期、北地集市無甚成交、人情尙好、毫無異變、由此以觀今後市情、倘洋幫照舊實、高粱復快、則有漲價希望、否則發生特殊情形、亦未可定云、

又三十日午後北地大豆到達一百九十七車、高粱四車、包米十二車、

滿華間電報
自一日起開通

【新京一日電】滿洲與華南之電報通信、事變以來、陸電(經華北)已告不通、僅可經日本通信、茲者滿洲電電會社決利用大連及上海間之無線電信、自五月一日午前十時開始滿華直通交信、電費日文及漢文各二角、歐文三角、比事變前日文滿洲發五角五、華南發八角五分、甚爲低廉、暫時先通滿洲、上海間、近日即由上海中繼、對杭州南京等通信

日貿易旬報

【東京川日國通電】大藏省發表十四月下旬貿易(單位千元)如次、

輸出	八〇、一一三
輸入	八五、一三七
計	一六五、二五〇
入超	五、〇二四

因重工業愈呈飛躍
發電設備亦有進展

【奉天一日電】滿洲重工業部內之躍進、眞有驚人之概、關於其發展原動力之電力資源、滿洲電業、正節々實現大發電所建設計畫、以阜新炭、爲背影之一大火力發電所、已着手建設、錦州、阜新兩工業區地之出現、殆最近將來之事、該發電所與鞍山、營口兩工業地區、保持重要聯勢、阜新營口間之百六十基羅十五萬四千波爾特送電線、亦將自五月中着手架線工事、預定十月末完成、將來與鞍山、營口等送電線互取連絡、

德計畫對華北
派遣調查團

【柏林廿九日國通電】爲調查華北之新事態、德國有派調查團往華北之計畫、按此調查團、似以企業家爲主之專門組織、蓋德國替代不注資本入華北、似擬依調查團得到關於使日本與華北新政權之協力密接之具体案、

事變後香港貿易現狀
入口以武器占其大宗
事實上已成爲中國之首都

最近路透通訊社遠東總分社、有由上海遷往香港之說、但此事已經上海總經理錢養拉加以否認、然英國在華資本之中樞及視聽、近來漸由上海集注香港、究爲不可否認之事實、且經英政府、自四月廿五日、一齊減低英帝國屬領間及屬領相互間之海底、無線、陸線各種電信費之結果、香港倫敦間普通電報費、一句話已由四先令七辨士減至一先令三辨士、香港從此漸成英國在遠東之商業發展中心地、其地位今後自當益形擧足輕重矣、

事實上之中國首都

美國新聞聯盟婦人特派記者黑‧杜拉孟女士、論稱最近之香港爲「事實上之中國首都」、寄稿與紐約泰晤士報、原文略稱、

三十二平方哩之「英屬香港」、不獨爲中國金融財政要人蝟集之地、即中國財富金庫、亦悉聚匯於此、香港又爲策戰、陰謀、暴動、反暴動之策源地、因有英國國旗爲護符、香港乃得免於空襲、爆擊、誘拐、殺人等之恐怖、中國駐香港辦事處、實質上形成中國財政部府、由世界各國運抵此處之航空機、武器、彈葯及其他軍需品、有如山積、外國傭兵、受人傭僱者、滿街滿港、裝運軍需、已成公開秘密、即吾人外出寄送電報之瞬間、即可目睹、大宗軍需品、由碼頭卸下、運於路上、而不以爲怪云、

香港所受事變之賚、既如上述、然則其在數字上之變化、究竟如何、

激增之去年貿易

一九三七年份香港商品貿易如次、

主要國別香港輸入貿易額(單位香港弗)

三八年一月		
中國	一九、六六八、一七五	三二%
美國	九、二〇〇、八九二	一五%
英國	七、七二六、七七四	一二%
德國	七、四二二、七二一	一二%
安南	五、二二四、六七八	八%
日本	一、二六七、七二一	二%
合計	五〇、九八六、七九九	八二%

三七年一月		
中國	四、〇六四、一四四	三五%
日本	五、五三〇、五二一	四%
英國	五、一七八、九二三	一三%
安南	四、六六六、三二七	一一%
德國	[illegible]	五%
美國	[illegible]	四%
合計	[illegible]	八〇%

最近二年貿易額(單位百萬港弗)

	三六年	三七年
商品	五二、三	六一七、〇
金銀	七二、七	三八六、五
合計	五二五、〇	一、〇〇三、五

最近二年輸出貿易額(單位百萬港弗)

	二六年	三七年
商品	五三〇、八	四六七、三
金銀	一四三、八	三九五、二
合計	四九四、六	八六二、五

價格比去年增三成五、比前年增七成五、尤其自事變勃發之八月至十二月五個月間之輸入、因從前輸往上海之貨物、全於此處卸貨、故其價格增加獨多、其中以石油、載重汽車、航空機及其他軍需品、占其大宗、即如上表所記、連商品及金銀、去年度入口總額十億三百五十萬香港弗、輸出入億六千二百五十萬港弗、比前年均形倍加、

若分國籍別觀之、則英國商品輸入、一九三六年爲二千九百萬港弗(以下略稱弗)一九三七年四千五百七十萬弗、占全輸入額之七、六%、美國商品輸入、由三千二百萬弗增加九千百七十萬弗、占全輸入額之八四%、反之日本在輸入總額中所佔之比例、由一二、八%、減至九四%、再看商品輸出、一九三三年對英國僅四百五十萬弗、及至去年、則一躍增至二千八十萬弗、對美國亦達四千百萬弗、

本年初之香港貿易

試就「金融商業」雜誌三月三十日號、一覽本年初之貿易狀態、本年一月份輸入、六千百七十萬弗、比去年一月實增五四、六%之多、輸出三千九百三十六萬弗增約一五、四%、貿易總額增加三六、五%一月份中國、英國、日本、安南、德國、美國、占香港輸入額之八二%、再以本年一月之輸入貿易、分國籍別、比較前同月、則如另表所記、可窺其變遷之甚、即乘事變機會、於香港貿易上一躍占得重要地位者、爲美英德三國、試觀此表、則自明矣、然則何國輸入如何商品乎、曰:凡經過香港者、即以中國所買武器彈葯占其大宗、固勿待論矣、然此類武器、猶全以中國腹地爲最終所之之地、香港不過通過港而已、金融商業雜誌、對此種通過貨之統計、並無記載、其內容因無從探悉、惟有記載可攷者、美國輸入石油金屬及食粮、增加最著、如石油比去年一月增加三百六十萬弗英國貨輸入增加者爲金屬類機械類、減少者爲食料品、德國輸入增加者爲染料、」

金銀出入口

最後頗饒興趣者、厥爲金銀之出入口、去年一月、輸入百三十四萬弗、輸出百五十三萬弗、則即不少、乃本年一月、輸入竟超二百五十一萬弗、輸出則達六千八百八十九萬弗、入口第一位、爲英國之二百五十萬弗、輸出亦將對英國輸出占首位、據本月十二日美政府當局發表、事變勃發以來、美國購入白銀、五千二百三十二萬五千弗、(美弗)此種銀貨、表面上雖稱由英輸入、然實際上、則係由香港輸出而於英國換船者也、綜上以觀、自上海附近開戰以後、中國往香港裝運銀貨之多、可想見矣、

眼科專門
光明醫院
院長 王義心
(入院隨意)
大連市西崗得勝街九番地
(新開大街南頭路西)
電話三一一〇七番

泰東日報廣告部
電話(三)八〇九三
振替大連一三七三

各種自轉車 各式附屬品 大小代貨車 車体及零件 鄧祿普公司 老頭各式車帶 湊川護謨會社 萬國牌車帶 一概批發
外埠函購 發貨迅速

奉天大西邊門外路北
遼東車行本店 電話(二)四三七九號
遠東商店支店 城內鼓樓南路西

註冊商標 協和
協和藥
造成了家庭的幸福各人的快樂
[全滿各縣均有批發處]
奉天大西邊門外五〇號
協和製藥公司
電話(二)三三三番

洋服
春季西裝洋服
春季各種外套
豊富
マツヤ連鎖街
松屋洋服店
二越前 電三‧三八八八

‧欲解決考試問題請備‧
數學理化表解全書
本書內容計分(1)算術表解(2)代數表解(3)幾何表解(4)三角表解(5)化學表解(6)物理表解六種、數學理化之精華、搜羅殆盡、較之他書東鱗西爪、缺而不全者、便利良多、洵爲數學書中之寶鑑、足供中學教師、參考、初中學生、投考自修之用、誠教師之良件、學生之良師也、
▲全書一大冊、道林紙精印、實價八角 特價六角四分、寄費四分、掛號加八分

滿日對照 一問一答日語新尺牘
●本書四大特點● 1內容豐富 2材料新穎 3分類問答 4定價低廉
一冊七角八扣寄費四分掛號加八分

◀全書總目▶
1日語讀音 2祝賀類 3弔唁類 4介紹類 5薦荐類 6問候類 7慰問類 8詢問類
9請托類 10感謝道歉 11贈物類 12借物送物類 13通知類 14催促類 15邀請類 16約游類
17購物類 18稱呼用語 19滿日音之異同 20敘語及接頭語 21尺牘語句等級 22對手敬稱用語 23第三者敬稱和謙稱用語

全滿各大書局均有代售備有書目函索附郵二分
奉天鼓樓北 中央書店 出版

運◦動◦醫◦學

由運動可得肋膜炎

——從現在春季起要注意！

肋膜炎之大多數是結核性的、結核菌與健康的人的時候、爲潛伏結核、不現任何病狀、能存續相當長期間、潛伏結核於本人無何痛苦、雖經醫生診斷、也不能認爲格別的病變、像這樣的潛伏結核、於相當長的年月之後、自然治癒者是很多、但是、在此期間僅是繼續活動、此時如不攝生或過激的運動等、是要發病的。

結核之素因——結核發病、其本人之素因是演重要脚色的、生來腦部骨骼組織軟弱的人、所謂淋巴体質滲出性体質者、容易罹患結核、再是生活狀態也能易成素因、多穿衣服而致皮膚軟弱易患感冒、與偏重肉食、對於疾病抵抗力減殺、以及於日光與空氣少充足的室內起臥或工作的時候。

結核之誘因——結核性疾病之發病、誘因也是重要者、或爲此誘因的是過激的運動、運動選手意外肋膜炎患者是多的、或者是過度的日光浴與海水浴、也是其誘因、普通最多者爲感冒、再是分娩、百日咳、痲疹亦爲其誘因、感染結核、素因雖有相當高的時候、若無此誘因、是不能發病者多。

肋膜炎之症狀——因結核而肺之外面起病變時即成爲肋膜炎、至今誇爲健康的運動者、突然受此肋膜炎侵襲者很多、運動者、譬如說野球和足球之選手、於運動之際、胸部受打撲、其部分特別的對於結核、局部的抵抗力微弱、如斯是不能不誘發肋膜炎、像這樣的誘因、在潛伏結核之活動期發生、肋膜炎發病之危險是很大的。

如果說肋膜炎是怎樣的病狀呢、大抵是胸左右側起疼痛、其疼痛於深呼吸時、咳嗽、欠伸、噴嚏、笑等時候、感覺疼痛爲甚、其次爲發熱、多的場合、是要驟然高熱的、但有最初微熱、漸漸至高熱者、或者也有終始均發微熱者、

患者自身、在胸部爲有物摩搓那樣的聲音的感觸、於肋膜上有水瀦留、待其瀦留得多的時候、壓迫肺部而起呼吸困難、

肋膜炎之治療與豫防——肋膜炎之養生法中最切要者、爲精神的及肉体的安靜、身休的安靜是誰都知道的、可是所謂精神上的安靜是不很被人注意的、肋膜炎之豫防法、結局必須先從豫防結核着手、第一要與結核患者隔離、例爲少穿衣服、和依冷水摩擦、增大皮膚抵抗力、或停止偏重肉食、多食用新鮮的蔬菜類、總之蔬菜類對於一切傳染病是能增大抵抗力的東西。

日光浴、居於室內的人、必須禁戒驟然作長時間且强的日光浴。

在運動上還是得輕々試作、隨身体習慣了以後、不妨作强的運動、月俸生活者、在休息日裏作急激的運動、是很危險的、身体雖然是習慣了、可是作急激的運動、若是亘長久的時日繼續行去、終要衰弱、增高結核素因、

希於運動應特別注意者、因運動而出汗的時候、祇讓汗那麼樣的停留着、是要罹患感冒且易成爲肋膜炎之誘因、所以於出汗時、必須立刻用熱開水或水拭去、另換一件襯衣」

體育的使命與智育德育檢討

（廣播詞）（一）　高遵義

敝人今天所講的題就是現在已竟介紹過的「體育的使命與智育、德育的檢討」、說這三育是很熟的了、大概現在勿論那個學校都用這三項做教育要旨、最初用這三育做教育要旨的、是英國的經驗哲學家JohnLocke他說的：「教育的目的是爲的完成人格的、人格可分爲物質與精神兩方面、体育是屬於物質、德育智育是說的精神、要想完成一個高尚的人格必得使三項並駕齊驅！」

Locke這個論調是把德育智育体育三質的地位和重要性主張了個平等、而且現在很多的學校把這三項總是先說德育再說智育最後才講到体育、就是童子軍的五育吧也是把体育按在德育智育的後面、現在敝人以爲這種說法有些不妥當、敝人主張体育是其他的基礎、人類必須先由体育進行以後才發生了知識的動機才有智育、到了知識複雜起來了才能講到道德的觀念、所以這個基礎的体育古今仍然是一貫的、非理是在人生上最重要的！

現在用經濟學的立場把人類從原始直到現在分爲天然産採取時代、狩獵時代、游牧時代、農業時代、商工時代這五個時代對於体育、智育、德育是有什麼關係、及現在對体育應當如何的改善來研究研究、不過因爲時間有限制的關係把這題分爲今天與三十日的講演時間兩次來討論、對於結論倘若不聽下次或者不能使諸位滿意也不定、這層還要多望原諒！（未完）

東京世運宣傳畫

「奧林匹克東京」宣傳畫、以前曾由組織委員會募集之當選作品、雖經決定、但於國際的使用上、尙有不滿意之點、所以於希望有好的作品時、由帝國藝術院會員和田三造畫伯之好意、近來畫伯會心之作已告完成、據和田畫伯云、象徵奧林匹克東京大會、無論如何、也得用東洋的、有以日本的物爲主題的必要、故以護持釋迦的「仁王」爲「力」的表現者、「仁王」歸依釋迦、摔跤人、被外人間理解爲力之表現、以此爲最高、用縱三尺五寸、橫二尺五寸之四六全紙、畫之地爲水色、在中央繪着褐色的仁王、前有五環徽章之運動者、右下方繪着富士山、此宣傳畫爲古典文學、新時代、美、三者的象徵物、組織委員會也以此爲大會之公式宣傳畫、將於作成後向諸外國宣傳云、

「寫眞…即該宣傳畫之草圖」

我國唯一体育人材養成學校

高等師範學校概況（五）

邊獻禾

A、本校主催比賽、本校由康德四年度起、每年下季於本校運動場舉行田徑賽對抗、市內男女（中等學校）球類對抗（市內男女國民高等學校）□運動之招請、與賽後、除按名次給與獎品外、對於總分第一學校又賜予銀盾、以資鼓勵云、

六、關於体育生活之種種、

A、体育科教授方針

一、理解日滿一德一心之聖旨、爲教育實際努力、

二、体育指導者、必先自修養人格起、其次以學校訓育中心者自勵、

三、体育指導者、健康爲第一要素、精神之快活、明朗、更爲必要條件、

四、對於体育技術、須有普遍之實行力、對自己特長技術、更須專心進攻、

五、授業之實際、以生理衛生等理論作根據、而求實施之合理化、

B、体育班之特質

一、除去以前偏重技術、荒廢學業、失却道德生活之畸形体育指導者之養成、而注意於智德体三方面之健全發展、故入校學生、對此特加意考查云、

二、努力眞正優秀運動者之養成、對於優待條件、絫養健將等行爲手段、概行拋却、而專注力於体育、道德學識有健全程度者之鼓勵、

三、爲矯正社會一般惡意鄙視、粗野無文等論調起見、對於体育者之訓練、皆積極使其盡改從前之陋習、而另闢新途徑、使成爲學校訓育中心人物、社會健全指導者、

四、本班的學生、因着体育訓練的陶冶、個人性格、態度精神、動作、因環境學識等訓練、而全体改變、爲性格直爽、質樸剛健、少狡滑奸詐之流、故態度是快樂的、精神是振作的、動作是活潑的、姿勢是正確的有果斷、剛毅、耐久、勇敢、諸美德、因此身体更是强壯的、每日非常活躍、有學校中心班、領袖群之譽、

五、總之生活是有紀律的、是高興快樂的、凡本班學生、皆無不良嗜好、因其生活爲勞神勞力、五相調劑的、有趣的、每日課餘、可自由練習各種技術、或讀新聞雜誌、較之悶坐書室、白面書生實有霄壤之別、

C、体育生活實際

學校体育、在目下情形觀之、一般普通學校、仍有敷衍塞責者、求其發達迅速、普遍有興趣、頗爲罕見、但入學高師的學生、因爲環境的薰染、多數學生、皆喜歡運動、每日在學校方面規定的体育活動中有早操定期勞作等、自己自由活動之範圍頗廣、課後可任意至各種球場、參與練習活動、若隻身去田徑賽場、器械体操場、亦可選擇練習、這是整天功課繁忙中、最暢快最富有生命力的時候、至於校中班際間、學年間、校際間的比賽、亦時有所聞、對團体教練之施行、尤爲精神行爲合一之良好科目、每週有二時以上、因此團体行動之整齊嚴肅、自意中事耳、每日工作之餘、則去運動、身体運動疲勞後、去沐浴、沐浴後、稍事休息、至精神煥發時、再去讀新聞、雜誌、及自己所習課程、因而運動與讀書是相調節、而互助的、於是精神的振作、身体的强健、更其餘事也、

七、瑣談種種

據水都美之要衝、去市廛之繁繞、享自然之勝景、這是高師環境上優越的地方、亦足資誇耀的所在、（未完）

趙恂九著　魏秉文繪　（禁止上映轉載）

二十六

孫師古翌日起了一個早朝、吃了朝飯、便領着王愛美到江萬里那兒去了、此時江萬里正和他的大太太及阿德在吃飯、江萬里見孫師古來了、急忙站起來歡迎讓座、但是他的大太太則不然、一見着孫師古來了、立刻便把臉色沉了下來、一點笑容也沒有、同時把臉裵着叱吆阿德、叫阿德快吃、可是她叱責阿德的原因、自何而來、不但她自己的心中明白、連孫師古和她丈夫江萬里也都明白、所謂叱責阿德者、乃是藉題發揮也、江萬里看她那種樣子、很怕給孫師古以難堪、不時用眼睛瞧她、意思是在禁止她這種瘋狂的樣子、但是她不但不聽從並且還越來得厲害、可是孫師古的態度、依然很冷靜像不知道般的在和江萬里說話、但在心中打了好幾個渦旋、他纔知他的大太々、太不人性、可以稱得起潑婦、江萬里在和王愛美結合以前、說是他的大太々很贊並說許可他納妾、這完全是假的、他是怕王愛美不從他、所以他才扯謊、孫師古在想：可是江萬里太不對了、既然扯謊在先、便不應聽信大太々的讒言棄之於後、孫師古又在想：愛情應永遠的存在心中、不應中途斷斷、一經斷便知他不是眞的有愛情、江萬里就是這樣、他起頭雖然糾纏着王愛美、要和王愛美同居納她作妾、那純粹是以貌取人、他並非眞心愛王愛美、他是見王愛美生的漂亮、才和她同居、不然的話他便不會有這次亂暴的舉動、

孫師古進來一看形勢、便知道不論現在和將來、都於王愛美不利、江萬里的心情如何、現不必論他、就拿他的大太々的態度來說、便可知曉的了、那種兇神附体的樣子、不但弱小的王愛美受不了、就是把這種情形、扔在自已的身上、也是不能堪的、

孫師古思索了半天、結果也只得在心中說一句「沒法子、且看將來如何」、是的孫師古既然是來說和來了、就不能一言不發便走了回去、同時已經把王愛美帶來了、更必須得說的、於是和江萬里調說了一番、結果江萬里則承認由於自己的誤解、今後決不能再叫孫師古這樣費心……、誰知道這一句話說的、倒成了將來的讖語！果然再沒用孫師古費心、

孫師古臨走的時候、先到王愛美那屋裏看了一看、見東西依然在散亂着、而王愛美很安靜的在拾掇物件、一點沒看出在面上現有惱悒之色、孫師古在心中一面在讚美她的涵養的工夫大、一面在心中可憐王愛美的性情魯鈍與忠實、一點沒看出風頭來、可是王愛美的性、果眞魯鈍嗎？同時王愛美果眞有涵養的工夫嗎？這種事情祇有王愛美自己知道、非局外人所能知其萬分之一的、

王愛美送孫師古出門的時候、滿面都是笑容、絲毫看不出她曾像打過架的樣子、

孫師古回去對他的太太、報告送王愛美的經過後、便到市公署裏去了、他到市公署後、隨手由桌抽屜裏扯出一張日文公文、這是前天上司給他的叫他翻譯出國語公文來、因爲限期是明天、所以他不得不急忙把他譯出來好交卷、然而他譯這張公文時倒費了不少的勁氣、他並不是因爲日文看不明白、更不是因爲他漢文寫不通順、他是因爲被楊翠娟的倩影所攪亂、

死產150.000人

可怕的梅毒之話

十分有用、務須讀之

敢將此文　獻諸女性

梅毒如何可怕、已爲人所盡知者、此病即按手續漸次治療、如有錯誤則鑄成終身大錯、致成殘廢、此害終延及子孫後代、昨日尙能勞動之人、突然竟呻吟病牀、此刻仍作明朗之談笑、忽至發狂、皆不現於休形、據傳使青年婦女流產者、多係梅毒使然、

日本一年間死產之十五萬人中、其中十二萬人、係因梅毒性死產」

最可怕者爲　婦女之梅毒

第一期梅、因婦之○部構發生異樣、身体全然無有感覺、即爲潛伏性梅毒之常態、病勢進行之例頗多、

關於流產之擬如何、所生之子咸不能育成、生出之盲目或雙目不見之畸形兒者、皆梅毒之毒血、汚血惡血所爲、

輕者繼續頭痛、手足麻痺、生不知名之皮膚病、瘻聲、脫毛等症者、自身不覺、而巳中病者、固不待言、不然應立即行以手術爲最宜、一刻之躊躇、鑄成終身之錯、

所謂梅毒　究係何物？

梅毒病狀、第一期之最期硬結約一個月（於男女之○部發生硬物）繼則爲第二期、經過二三年（橫產、發疹、脫毛、頭痛等）第三期由骨至肉、至第四期成爲痲痺性梅毒（腦梅毒）往往自第一期有自骨至肉之事實、

然是等尙係較好者、其他如自第一期即無何等硬結、所謂潛伏梅毒是、此等潛於体內、使人莫知此時、有脫髮、頭痛吃飯無味等症、雖經醫生診治、亦不知係梅毒、行種種之手續仍不知其病者、其事頗多即如文明病、多有患者之神經衰弱、或先天、或後天、其三分之一、起因於梅毒者甚多、其他、神經痛動脈硬化、脊髓病等、亦常有起因於梅毒者

梅毒　能治癒否？

謂不能治好、或惡魔所祟者乃昔年之事、今日醫學進步、發見其正体、治法亦由學術的證明、定能治好、但不可把藥選錯、要選錯了就不能治了、」

何種治療法　爲宜？

訖今之療法、因過信注射藥而失敗之例多有、蓋因此注射藥、於在發最大原因之毛血管壁、細胞組織下、成硬結部、已無殺菌力之故也、最近醫學會、應用沃素療法、變質療法、動員近代化學之精而造之「毒掃丸」即注射藥達不到之處、亦能軟化吸收、速收殺菌、解毒、排毒之効、

獨特之　綜合療法

所謂對床療法、有熱則降之、痛時則與以止痛之療法發達、

而原因治法反慢、此乃醫界之缺點也、着眼此處、而取入者、乃日本皇漢醫術、對德國之熱心、殊宜敬服、

日本皇漢醫學、被西洋化與藥所壓者、因不能作科學的証明、調劑法煩瑣故學者之好究理者不顧、

將此皇漢醫學與西洋化學藥融合、多年研究而得者乃此毒掃丸也、」

此乃世界無比之梅毒菌驅逐藥是也、此藥中所含之沃素、帮助体內之酸化作用、又一部之沃素、入甲狀腺內、成特殊之有機化合体、次第於血中行內分泌、能達到極細之部分、作種種動作、

治療以此時爲　絕好良機

與外病不同、梅毒若不治、則不能自癒、一時潛伏後、必要再發此切須知之、如諸位所知、梅毒之菌、棲息血內或筋骨內、逐日增加、故若至第二期、第三期、則治亦難、費錢亦多、故千萬不可忽略、從速治療飲此「毒掃丸」可也、」

重症用　毒掃丸

本劑適應症

初期梅毒、慢性梅毒、潛伏梅毒、遺傳梅毒、梅毒性皮膚病、梅毒性內臟疾患、梅毒性眼病、梅毒性神經痛、梅毒性僂麻窒斯、丹毒、胎毒、橫痃、惡性粉刺、重症用毒掃丸。

二圓・三圓・五圓・十圓・二十圓・三十圓

普通用毒掃丸　五十錢・一圓・二圓・三圓・五圓・十圓

本舖　株式會社　山崎帝國堂　東京市神田區花房町二　振替東京一四六七

全國有名藥店皆代售、

新海洛断癮

鴉片嗎啡海洛英戒除新藥

各地藥房均有代售

鴉片、嗎啡、海洛英中毒、爲害至大、有甚於洪水猛獸、爲吾人之所夙知、如發現此種中毒時、必須努力救療、但苦無良藥以挽救之、是以敝所有鑒及此、經多年之研究、得多數專家之實驗、及創成「新海洛斷癮」、「其鎭痛鎭靜之作用卓絕、又毫無中毒性、如對鴉片嗎啡之患者以漸減之方法、治療中毒者、能漸次減少頭痛與倦怠、使精神爽快、鎭靜安眠、容易脫除中毒、在此世界新發明劑出現之今日、世上之中毒者、應早日使用此「新海洛斷癮」以脫離黑暗世界、而爲完全人間更生耳

本藥包裝　注射用一cc一〇管入　一cc五〇管入　一cc一〇〇管入

本所　京城鐘路四街　三省聯合新藥研究所　（外城代理招募）

滿洲總批發處　三省聯合新藥研究所奉天出張所　奉天浪速通三七

百靈止咳丸

聲啞　氣管枝炎　肺加答兒　老年小兒　諸般肺炎　肺結核症
化痰止咳　收斂肺膜　平均呼吸　稀少痰液　清潤肺弱　止咳鎭嗽
或吐血以後　肺虛等症　此藥調治　男婦老幼　均宜也

注意各症列下

此藥專治勞傷
痰喘風寒感冒
新久咳嗽咳嗽
吐血深夜嗆咳
日久咳癆哮喘痰飲
痰盛無痰
肺虛火盛氣逆
水症功效養肺
如患久咳帶血
小袋五角大袋一元

補腎固精丸

最健腎益精之虛腎良藥

憔悴　筋骨酸軟　腎虛白濁　惡夢失眠　耳鳴腰痛　中年腎弱
損婦女白帶以及寒症功効　滋足腎水　暖腎助陽　固精益腎
氣養血　健腦益神　强壯筋骨　凡屬腎虧　種種各症之良藥也
一元

此丸係補腎之秘方、專治男子諸虛百損、關不固、時有夢遺、腎虛痿症、腎勞遺度、精神恍惚、面色先天不足、後天虧、扶陽固本補
價目每袋定價國幣

總發行奉天城內鐘樓北大街路東　關東大藥房

資本金　香港銀參百萬元

置業　自置房產已達三百餘萬元

營業總目　專營保險業務交易公平辦事敏捷賠償爽快如蒙惠顧無任歡迎

上海聯保水火險有限公司

關東州總代理店　大連市東鄉町二十番地　電話二、四三九五　電報掛號〇二〇二

總公司　香港德輔道中二百六十九號

分公司　上海漢口廣州石叻庇能仰光哈爾濱其餘國內外各地均設有分行或代理店數目繁多恕不盡錄

贈　遺精早洩　白濁白帶　調經種子　自療全書

本書共十萬餘言分裝兩厚冊內容有男子遺精早洩有求孕種子的良方秘術有白濁白滯根治及不能斷根的理由理論眞確名貴實驗原方由中央衛生署檢定上海市國醫公會証明倘感身罹疾患者欲索可剪報附滿郵五分函上海法租界安納金路榮生里立即奉贈　蔣種玉堂啓（泰）

肺病効藥

淸金止嗽丸

咳嗽乃最易染患之疾病常爲一般人所忽視豈知咳嗽一症確爲肺病之象徵與身体之安危關係最切本堂有見及此精心虔製專治老年咳嗽青年肺病吐血痰喘肺管支炎痲痨痰塞悶滿年久咳勞諸般肺經病症每盒三付價洋六角

總批銷處奉天大西關　恒濟堂　電話二、三八九二號

分銷處　奉天北市場工業區　日本站　恒濟堂

外埠郵購自備郵資各埠均有代理店

（代理各埠均有）

(2)

每週農業 第五十七期

農家須知

益鳥害鳥鑑別法(續)

金翅鳥 此類益鳥也，須保護之使生殖繁盛，以金翅鳥之食物，爲薊草之子及毛虫等，雖有時亦害及果實，然爲數甚微，惜乎捕鳥者們時時捕之，致罕有也。

睢鳩 爲食虫之大鳥，其食量之宏，世之益鳥，無一能及之者，凡爬虫甲虫毛虫蝸牛蜒蚰等虫，靡不喜食之，實於農事之益無窮，惟捕鳥者偵覓睢鳩鳥之蛋，以謀蠅利，邑之富人，亦明知斯鳥有益於農事，而竟喜購食之，致有用之鳥漸漸鮮有，甚可惜也，頃者各處農事，時爲害虫所損，其弊由於益鳥之漸次減少，欲免是弊，非由禁止貨蛋不可。

此外鳥之須急保護者，則爲白鷗，而獵者群爭獵取之，無一思及其大有益於農事者焉，白鷗鳥之食物，爲小鼠地鼠水鼠田鼠，及其有害之蝶螟蟹金龜虫，尤嗜食菜之褐色鼠，雖間有竊取田園中之蔬菜者，然考察所得，於一千一百年之白鷗中，食菜蔬極居少數，總之白鷗，當爲保護鳥，又有褐色鷹與黃色鷹，性質與白鷗同，亦應保護之。

又有一種鷹，爲鷹類中之最小者，名 Kestrel 幼時專食田鼠及各種甲虫，雖鷹所最嗜之小雞，亦絕不攫食也。

雀鷹 雖爲食虫之鳥，然性嗜家禽，不足入益鳥之列。

鵲 鵲亦幾爲獵者獵取殆盡，雖喜啄食蘋果及大麥小麥等，然亦捕食蚰蜒蝗螂，功罪尚可相抵也。

四喜鵲 (有數種可愁之作語) 此鳥最喜食地鼠田鼠以及蜒蚰甲虫等，有益於農家者也，一種鳥鴉類爲冬季捕食昆虫之健將，毛虫甲虫蜘蛛等，均喜食之，惟常竊取梅桃麥及家禽之食物，幸爲數甚少，益大於害。

造林法各論(1)

一、漆樹

漆樹之利益最大，幹可採漆，實可製蠟，核可榨油，若以其核喂牛馬可使毛色美麗，身体强壯，又大材用作鐵道之枕木，耐久不腐，(可保二十年之久)用作各種器具，色澤極美，小枝用作薪柴，火力甚旺，其餘各種作用，不遑枚舉，尤以採漆之利益爲最大，漆爲美術工藝品之原料，工業愈進步，其用途益廣，據說中國產漆最爲豐富，每年銷售外國者，達數百萬元之鉅，故漆樹爲樹木中獲利最大，而收效亦最速者，漆樹之生長，適於寒冷之地，肥沃之土，即栽於房屋周圍田邊河岸等地爲宜，

種植法，有秋季播種與春季播種之別，秋季播種者，自秋季霜降後，採收種子，搗用其穀，將油洗出，尚須將種子浸入水中，數日後即撒種於苗床，苗床宜高一公寸半，寬一公尺至一公尺餘，長七公尺或十餘公尺，上加糞尿，蓋土整平，撒種子於其上，再蓋細土，上蓋稀薄之稻草，俟發芽後取去之，春季播種者，即將所採種子搗開，洗去油質之後，埋於土中，俟翌年春暖取出，照前法撒種於苗床可也，

苗木長成一公尺高，即可栽於別處，宜隔七公尺或十公尺之遠而植之，漆樹生長最速，栽植後三四年即結實，五六年即可採漆，一株每年約可得漆二公兩餘，

二、柞樹

養柞蠶之利益，人皆知之，惟苦於無柞樹，不能着手進行，不知柞樹最易培植，惟培植時有應注意之事，

翦枝，凡野生柞樹，惟質脆硬，飼蠶長易受病，必經翦過兩三次，使性質變爲柔軟，方可放用，

剿莖，凡柞莖初生，最難長大，約兩年不過高三公寸許，第一年初春，宜用快刀將莖平地割去，使其養液無處浪用，先向下殖根，俟根柢發展强固，夏間發生新莖，當年即可長三公寸餘高，

留椿，凡柞樹不可聽其自然生長，過高則枝葉必疏，過密則不殖不繁，擇最壯最直者，抵留一本，餘盡除去，使養液不致分散，俟其高至一公尺半，則截其梢，則叢條旁生，蓬蓬勃勃，高低適中，便於飼蠶，

劃根，凡柞樹長成後，在八九月中翦伐，冬季不復發芽，此時養液聚在下部，根愈長大，偏長根柢，則枝幹之生機弱，除保全本根外，將四周支根，概行劃斷，來春所抽之嫩條，方能十分暢旺，

此外尚有宜注意者保全樹力，柞樹隨翦隨生，但年年翦伐，亦有損害，須於二年一翦，或三四年一翦，又一年之中或祇春蠶，或祇飼秋蠶，或放蠶三四年後，空閑一年，山中雜木，務盡除去，春夏兩季，鋤其土壤，加以肥料，均爲最要之事，若能照此培植，俟柞樹長大，即可以飼養柞蠶，

三、梧桐

梧桐無論何土，均可繁生，但向陽砂地，最爲合宜，壤土次之，生長甚速，四五年間高已三公尺餘，植物中生長最速，而培植亦易者，此其一，性喜潤而畏寒，不生於多霜雪之地，中國產桐省分，限於大江以南，種分點籽插枝兩種，點籽之法，於收籽後封置灰罈中，清明取出，點之作畦，治地一如種菜，離一公寸半點二三顆，以熱肥和土覆之，常澆水使潤，發芽後，如過春寒，則蓋以草，長而移植，若用插枝法，則於秋末，斷壯枝爲插木，長五公寸，擇地治土而插之，時澆以水，勿令乾槁，此法較點籽尤簡快而易蕃，植五年之後，木徑數公寸，可供材用，老樹伐後，新枝從根頭怒發，擇留一株，當年即高三公尺，其木直而無節，文理細而質輕韌，可作樂器，及一切木具，粵之西北，有以之作首飾者，日本人則以之作木履底，其籽可食，並可作藥，其皮有纖維，可以織布，光澤不沾塵埃，又可作繩索及馬具，製法於春日將皮剝取，浸入水中二十日後，浸以灰汁，俟透洗淨，分製成絲，所製之物，極爲耐久，種梧之利，費省而利多，嵩陵各處，均可培植，

外國蔬菜種法(三)

萵苣

萵苣又叫做生菜，葉子由根裏生出來，薄而柔軟，稍帶些苦味，間有結成球狀，就叫做結球萵苣，他的性質喜歡冷涼，而怕忌炎熱，土質砂土黏土，均不適宜，以黏質壤土且帶有黑色腐爛的植物質算是頂上，播種，春播在三月裏，秋播在八九月裏，如果謹慎地栽培起來，一年之間，從頭到尾，可以供給不斷，播種後所育成的苗，分栽於畦上，每株的距離方六七寸，肥料當整地的時候，就先施下去，普通所用的是堆肥，草木灰，以後可以不必再加，人糞尿最好不要用，因爲容易污着葉子，大有礙於衛生，須時常灌水，雜草繁生，當慎行除去，萵苣生長和白菜一樣快，栽植後三四十天，就可採收了，秋播和春播，都可採種，五月裏抽莖開花，須立支柱，以免倒在地下，且須摘去下部的葉子，那末開花結實比較的容易而有力些，

農家小經濟

農家經濟的事，無論大小，都要關心，例如某件雖少，相信漸々積貯着，將來也能得到很大的利益，照我平素的實驗，而把一般對農家確有利益的事項，記述如下，不過有點複雜，若對讀者諸君有可取之處，乃至爲榮幸。

蜀黍稈利用法 先切去蜀黍的穗，再除去根，剩稈約長六尺，節和節之間用錘敲扁，而後使其好好乾燥數日，用小繩編織，即有作成很好的席子，可是這個蓆子最好作晒穀類的墊子，若寬一間，則用兩頁蓆子並用，又在其兩端，添上一根竹桿，那麼使用時更爲便利，用完後捲起擱着，可使用三、四，年之久，

除玻璃瓶中之污點法 琉璃瓶中若一度污穢，是很難以除淨，其洗除法，即在瓶中裝一把小豆，再灌些水，暫時上下振盪，保管能刷去汙點，使之清淨透明，此時使用過的小豆、再乾淨洗々，還可以照舊使用，

燈油的節儉法 鹽投入水中溶解後，用絹布濾過，把燈心浸在此液中，爾後取出，乾燥一、二時間，此時再在鹽水裏添上油，加以振盪，待靜後，油水即分離，油浮於上，將其倒出，以已乾之燈心挿入點着火，而光輝倍增，更不耗費燈油，其利益實在很大。

玉蜀黍皮的利用法 通常多供草履上的繩用，而我用牠來作「刷帚」可以刷洗

茶實的利用法 除播種用，及少數給兒童做玩具之外，盡歸廢物，而這裏有一很簡便的利用法，把茶實在臼裏搗成粉末，可以用來，洗濯婦女的毛髮，和有油質汙垢的衣服等，其効力超過石鹼，

做麵麩的簡易方法 麵麩的做法樣々不一，我是用很簡易的方法，即，小麗粉一升，混入重炭酸曹達七八分，和以適量的水煮之，厚二、三分切一寸四的方塊，放在炒鍋或鐵板上烤，(倘若要燒大塊的可以上下用火烤)，很能膨脹，若欲做上等麵麩時，可加入鷄卵，及白砂糖烤，其味很美，作客用的茶點，亦無不可，

種子物的貯藏法 把種子裝在厚漉紙袋裏，周圍多捲包幾重好稻草，用繩吊起掛着，如此決無腐蝕之虞，而種子更經數年不變，原來種子類的傷損，是因寒暖乾濕的加減所致，把種子裝在容易透寒暖的器具裏，一定會有微細的昆虫損害種子，

蕎麥莖的用途 蕎麥的莖除做肥料外，倘有別的用途，即把蕎麥莖浸在水裏，待至水有了染色，再把莖取出，用其水可洗濯穢垢的衣服，和其他汙物，又，果樹得了蝶病時，亦可用蕎麥莖縛結樹幹上，以消滅蝶病，

防止陶器泄漏法 土器，酒壺，壺等，往々有受傷痕漏水，爲防止此弊，傷痕小者，可用髮附油，或漆塗其上，而能立止泄漏，若傷痕大，而漆不得効時，可用松脂煮菜種油，以其汁與石灰柔細混合，塗擦痕跡，則可完全有効，

除衣服油垢法 衣服上若染了菜油，是很難除去的，我對還有一經驗的良好脫除法，即，用擦碎的芋頭，塗在汙點上，用日光晒，待油浮出表面時，再用水洗少許的油，大抵可除掉，若油多時，可照例使行兩三回，如此油氣即可完全脫却，

除鹹菜酸味法 鹹菜若生了酸味，先把桶裏的水，盡倒在別個桶去，再加上食鹽煮，(一斗水二合食鹽)待冷却之後，再注到先前的鹹菜桶裏，數日後即可完全沒有酸味，

芋葉的利用法 芋頭，(紫莖，白莖)的葉不論在何處，多半是廢棄的東西，若是用水洗過陰晾後，裝在袋子裏貯藏着，就經過數十年，還可食用，可是要每年一回拿出乾燥，以防生虫，食法，先把乾葉磨成細末，或餅加以少量糯米可做飯球，或爲荒年時最適宜的食物，又乾葉一度用水煮後，可做芝麻醬，不但能利用這等廢物，同時更爲救荒的好食品，猶對農家實是不可輕忽的事，

除醬油變味法 醬油若有了酸味，其色亦隨之變化，去除酸味法，即當嗅着酸味時，在醬油裏投以炒過的黑大豆，(醬油一斗需大豆一合)待十日內外，酸味被大豆吸去後，再撈出，不論變味的有幾石，皆能純良恢復，我在農友處聽了這法，再經實驗的効果，却能盡去酸味，而仍是優良的醬油，

柚子種子的利用法 柚子的種子，通常無用的，但能醫好輕微的感冒症，其方法是，把種子晒乾貯起，用時可以取來煎葯，即種子一合配水二合，煎至一合時服用，並無難飲之憂，

去石油的臭氣法 衣服及其他器具，若染了石油時，可用煎完的茶滓搽，於乾後，用火燻使其煙燻烤油處，臭氣即能立刻消滅，又，煎出濃厚的茶汁，可以洗浴，

滿語播音節目 JQAK 大連

五月二日 (星期一)

午前

六、三〇(新)國歌，建國体操，唱片
七、四九(全滿)清晨音樂(唱片)管絃樂及風琴獨奏
八、二〇(新)氣象通報
八、三〇(新)宣詔記念日式典實況 由新京國務院講堂中繼
九、〇〇(奉)聖典講義 謹譯回鑾訓民詔書 甯有康
九、三〇(新)唱片
一〇、〇〇(哈)趣味講話，周纖孫 舊劇界現代的人才，
一〇、二〇(新)唱片
正午(新)報時

午後

〇、〇一(新)唱片
〇、三〇(全滿)鄭國戲，張郎休妻(三一)鞏麗霞，外數名
一、三〇(新)新聞
一、四〇(奉)梅花大鼓，指日高陞，彩霞，外二名
五、三〇(新)新聞
五、四〇(哈)兒童時間，哈爾濱市公立南崗國民優級學校，講話，日滿一德一心，趙翔
六、〇〇(新)唱片
七、〇〇(新)新聞，氣象通報，告知事項，唱片
七、三〇(新)講演，訪日宣詔記念日之感想，待從武官長陸軍上將，張海鵬
七、五〇(哈)古琴獨奏 高山流水 外二曲 惠祝彭
八、一〇(全滿)京韻大鼓 戰長沙 王小孪 外二名
八、三五(奉)相聲 八扇溪人、醒生
九、〇〇(新)崑曲賞荷 滿洲國樂社
九、三〇 報時
九、三一(新)新聞，氣象通報 新聞 告知事項 明日節目豫告
一〇、〇〇(全滿)舞台中繼(或者中繼有聲電影)由大連奥町宏濟大舞台中繼

凌雲醫院

診療各科病症 救治慢性癖醉藥品中毒

隨時入院 奉天市

院址奉天市內大西門裏大街路北十號
自動電話 四三一一四號
院長留日醫師 高凌雲
女醫學士 高李秀春

夢遺滑精

遺精(俗稱跑馬)是很可怕的病，最損耗人的精血，常有面容豐腴的青年，一患此病，不久便成憔悴、削瘦、虛弱、疲倦的神情，中年人患之，更顯出容易蒼老，精神萎靡、筋骨痠懶、煩燥易怒、記憶力減退、乾咳嗽、不寐、盜汗、漸能轉成癆瘵重症，

精鎖 是治遺精的特效藥，有鎖陽固精平腦寧神的功能，與補虧益氣鎮慾安邪的效力，主治有夢遺精，無夢遺精，見色滑精，早期洩精，神經衰弱，煩悶不安

定價 精鎖 一元六十粒入 二元百四十粒

發行所奉天大西邊門外 寶康藥行 本外各埠藥店皆有代理

雞餌

完全配合粉餌 完全配合粒餌 製造販賣
魚粉、骨粉、蠣殼、肝油 其他飼料原料之批發零售

大連市若狹町四四 共進洋行
電話(二)三八一一 振替貯金大連一五八〇
(價金表送呈)

金城銀行大連分行

本行辦理存欵放欵匯兌商業銀行一切業務各大都會均有分行辦事處或特約代理機關
行址 大連市山縣通三番地
電話代表，二一六一一三 二一六一一四
匯兌部專用電話二一〇四三
本行特種小額存欵利息優厚手續簡便

新式簿記招通信學員

人非有專門的學術不易在社會上立足欲學急於需要之專門學術又因維持現在的環境和職務而又不能離身惟有投入本會
函授部 學得新式簿記爲最好良機 因爲通信教授第一不拘時間第二不曠正業 詳細章程請附郵票四分寄交新京中央郵政局私書函第八四號本會收即寄(通信時務將回信地址詳細寫明)
駐京大連銀行簿記講習會函授部啓

隴西氏經帶胎產丸

婦女專門藥

主治效能
月經 月經不准月經閉止經血崩漏經行腹痛經斷復來
帶下 白帶 黃帶 青帶 赤帶 黑帶 五色帶下
胎前 懷孕嘔吐胎動下血 習慣流產胎前腫滿腹痛抽搐
產後 產後咳嗽 腹痛 腰痛 發燒
虛癆 經閉咳嗽骨蒸發熱骨瘦如柴 痰中帶血往來寒熱精神惨敗

(注意)凡婦人女子患有以上各症及其他危難重病按本詳細說明對症投引更能增强本丸之藥力請意及之

對症調引 藥引在內 半月量定價國幣二元五角 函索說明寄郵四分
外埠函購先匯藥資外加郵費二角 發行所 奉天大西邊門外鴻育堂藥店 滿電話(二)三三五一號

NBK 日本賣藥會社

營業種目
一般醫藥、賣藥、新藥、工業藥品、注射藥、牛痘苗
衛生材料、膠皮製品、藥瓶、醫療器械、化粧品、繃帶
脫脂綿花、藥綿紗、染料、其他一般藥房賣品俱全

資本金 壹百萬圓 創業 參拾個年

本店 東京市神田區花房町
支店 大阪市東區道修町
支店 新嘉坡北橋路
支店 大連市浪速町
出張所 奉天加茂町
出張所 哈爾賓八站南馬路

岩里 淋病白帶 別府淋藥

商標登錄

無效退還藥資 在別府溫泉製內服二日如無效時奉將岩里家秘傳藥殘藥退回藥資全數請還

世間售藥者甚多，致人罔知所從，今別府市中濱(岩里)天然堂大藥房所售之淋藥乃家傳之私方，凡男女血濃，排白帶，淋漓服二日可止，連服之絕對於腸胃無碍，可謂唯一之名藥也，再該藥乃有責任之速效藥，二日內服之無效時可將殘藥擲回，藥資退還於患者，乃益安心服之，因是極博好評，又急性慢性不治之人，請試服七日自知所言非謬，如蒙函索即將新品寄上，並附呈說明書實驗書治療須知，藥箱內並附有無效退金證，

藥價一週間分三圓 强固慝性用五元
先寄藥資無寄費 如「利用代金引替」須付寄費二十錢

支店 大連市監部通東鄉町角 電話二、三七一九番 天然堂藥局
代理店 大連市平和街三 電話三、八六九二番 井ノ口藥房

旭養鷄孵化場

强健多產高級白色來克亨種
初生雛豫約分讓
場址移轉新築(擴張大型電氣孵卵器增設)
每月五回孵化(一回出雛四千隻內外)
大連市周水子泡崖屯一五七
關東州各農會委托孵化場
旭養鷄孵化場
(參觀見學歡迎)
(照會要回信料)

風景銀盾

喜壽慶賀 請用
最流行.最文雅.最經濟
永久記念皆榮譽の美術東洋銀礼品

地址大西邊門外路北電話(三)九九一

南天製版所

營業科目
寫眞銅版・亞鉛凸版・機器商標・ネームプレート・電刻銀像・夾銀禮品・各種風景・美術銀盾・銀瓶・圖案商標・

清潔道路
是公衆的道德
國民精神總動員
鍛錬心身
是國民的經義
寄慰問袋
可以也用仁丹！
寄慰問袋去安慰友軍將士們的時候，爲他們的康健和精神起見，可別忘附裝仁丹。
將士們打開慰問袋的時候，一見裡頭有仁丹一定是歡喜得很。
我們該當盡心盡意的去做友軍的後盾罷！
仁丹的
實際的事實：
調整腸胃，助長消化，
充足營養，創造康健，
旺盛氣力，充實活力，
明快頭腦，增進效率。
口腔殺菌及滋強劑
Jinfan
德用包（裝一千粒）伍角
仁丹
森下仁丹株式會社出品
各地均有出售
總經理處 大連市浪速町
日本賣藥株式會社仁丹部

擧大連市爲防共一色
歡迎意大利使節團
市役所於大和旅館門前搭架牌坊
十二日抵連時每一分鐘放一花火

刻下滯滿中之盟邦意大利法西斯黨親善使節團貴賓一行豫定在日之十二日颯爽之淸晨。到大連站。對其歡迎之準備。州廳及大連市役所以及各方面。正在忙於進行準備中大連市役所在日前三十日決定在該使節團一行之寓所大和旅館門前。紮五光十色含有三國親善意味之牌坊。當日買鍋助役。森下主事。菊池營繕課長等。相借屬大廣塲檢查案牌坊之地點。一方並在市役所之門前用意國語大書「意大利萬歲」等字樣的裝飾。並決定當使節團一行到着時。在每八分鐘放揚東洋花火。裏面挾着日章旗及意大利國旗等。爲表示誠懇歡迎。人力車馬車等皆揮意大利國旗。全市更裝飾表現出來日滿意三國防共的色彩。

國婦明德分會開第一次會

際此滿洲國防婦人會誕生之同時。關東州因而亦行有此組織。大連。旅順。金州。普蘭店。皮子窩各地均各有支部之設立。大連支部於成立之時即創成廿七分會。至滿人側。則有明德分會之設。爲二十七分會之一。明德分會之組織。推川島芳子之令妹康子女士爲分會長。司慕集會員之職務。該會於三十日午後二時起。在聖德街五丁目三十八番地川島分會長邸。行第一次集會。參加者除有滿洲國防婦人會大連支部副支部長。滿洲國外交部辦事處長夫人陳操外。明德分會幹部關係者二十餘名。並分會指導者村田滿日社長夫人等出席。在集會同時。滿日婦女歡聚一堂。製作慰問友軍之花。所造之花爲白薔薇花。在談笑之中。互談明德會發展之抱負與意見。至同午後四時半散會云。」

少婦淫奔來連
身入囹圄仍不吐眞言

大連小崗子警察署司法係刑事。二十六日偵得大連市富久町十三番地劉中華家中住有年約二十之少婦。每日同劉之兒媳同居。極爲可疑。二十七日午前十時。至劉中華處。將該少婦拘至署內。略加審訊。據供籍貫是奉天省遼中縣人鄭趙氏。二十二歲。丈夫鄭德君。多年來即無事賦閑。隨夫住於奉天省城西。夫每日外出。則鄭趙氏。每當夫不在家時。則與一般執袴子等。時常街合。就中有其最得意之情夫某。二者情不可分。然事機不密。被夫偵知。加以質問。如斯在本年三月初旬。奸夫商安逃走奸夫與鄭趙氏酌商得先後來連蓋奸夫與現住大連市內富久町之劉其認識。故先以鄭趙氏來連。待其到連。變變作第二步情奔。詎鄭趙氏。來連待之多日。卒未見奸夫前來。如斯則鄭趙氏則每日盼望。事被該署偵知。拘至官裏。乃該署以其所供情節。當日函招其夫來連認領。然因無收信人。原函退回。致該署對鄭趙氏之供認。尙有不符。刻仍在拘押。追訊一切中。

啤酒共販側代表
赴大連署訪問
探聽當局對於漲價態度

四月一日之戰時特別稅實施以來。同時啤酒一瓶實質的增漲二分五釐。若將箱子價加算在內。斷行一躍增漲四分五厘。大連市山縣通五十三番地麥酒共販之新價。大連署保安係以此新價格。是否妥當的價格嚴密的檢討。但共販會社首腦部。大日本麥酒滿洲出張所長山東實代理原直知。麒麟麥酒出張所長首藤治平。櫻麥酒代表高津宏。共販會社高木定雄。四代於三十一日午後一時半。訪大連署黑田保安主任。探聽當局的態度。據黑田主任談。對於日本內地二分之漲價。二分五釐或者四分五釐之增價。並非是有不當之重點。同係在調查原料之騰貴。戰時稅。運費等。以具体的簡單的說明後。若以急激的漲價。大衆很受影響。勸其落至適當的價販賣。此時販賣側謂。漲價從去年四月間懸案至今。因爲原料騰貴。遂行漲價矣。縷之的說明東情。會見有一小時。終無結果。其敗方面約以考慮辦法而辭去。尙豫定於二日更行第二次進行交涉云。

「腿子」甚野蠻
暴打行人

二十九日之天長節。在日吉町際電車道南闊有十餘人。有若發生交通事故。趨前視之。見有四五人狠似虎。四圍打一行人。見者皆抱不平。卻無從攅言。迨細聞之。該四五人之中有名孫金中者。乃一刑事之「腿子」也云。

滿人咖啡舘紊亂風紀
大連署傳主人嚴加警告

大連署保安係。頃因探知管內滿人咖啡館。有傷風紀者。故三十日午後三時。將浪速町五福。日滿。奧町連濱等食堂主人傳案。加以警告。今後如有紊亂風紀者。決取銷其營業云。

市民無線電体操
市內共十一處自昨日一齊開始
希望日滿市民多多參加

大連市役所主辦之市民無線電体操。市內共十一處。業自一日午前六時開始。是日自早朝。由丸茂市長藉廣播通知全市民參加運動。準時到塲体操。如此直自八月三十一日止。第一日各方面市民。參加運動者。男女老幼甚多。惟國人參加者爲數寥々。今後主辦方面希望多多參加。

訪日宣詔紀念日
本埠擧式紀念

今日爲滿洲國皇帝陛下御訪日宣詔第三次紀念日。我大連市方面爲表慶祝該歷史的紀念行事起見。當日午前自十時。假東公園町滿鐵協和會館由滿洲帝國外務局大連辦事處。暨大連稅關。及協和會大連事務所等共同擧辦。紀念典禮。且當局希望日滿一般商民。當日務須皆掛國旗以表紀念。

消防署家族防護隊

大連消防署志岐署長。當此非常時。特別計畫防火。並欲澈底的喚起全市民。盡力防空防火等。則首先以本消防署員全家族組織「大連消防署家庭防護隊」以期喚起全市民之家庭。效法進行。該防護以防空防火之要事爲目標。當一日午前八時。日滿全署員家族齊集於講堂開會。志岐署長訓示並致辭後。警防主任及各寶長懇談。傳遞非常時專用之水筒。並作消火撲擬演習（在該署構內）最後由署長講評完畢乃閉會。

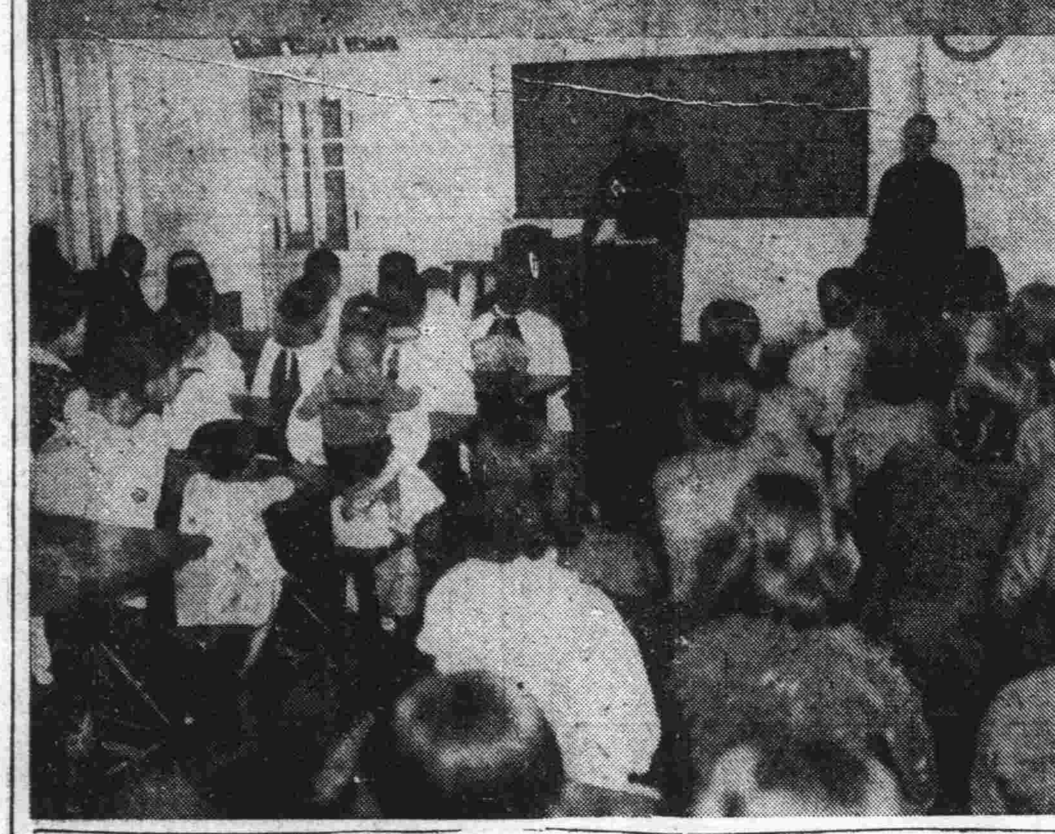

寫眞說明 上爲市民之無線電体操。下爲大連消防署家族防護隊之會合。

大連國際足球循環賽閉幕
連勝兩塲連次制霸
滿人又獲本報盃
最後一塲二對零俄人軍敗北

本報暨滿洲日日新聞社及大連市民休育會共同主辦之本報及滿日杯爭霸之大連春季國際足球循環賽。自開幕以來。滿人軍連獲兩勝。連獲奪本屆大會之優勝杯。關於第三塲日人軍對俄人軍。一日下午自二時十分。業假西部大連運動場舉行。是役因兩隊皆係外國人。故國人球迷多不關心。故作壁上觀者大減於前。爲數僅在千名內外。時至由宋子仁君裁判。開始比賽日人軍占西。俄人軍守東俄人先發制人。惟因風伯示威。戰塲塵埃頻揚。兩軍不得天時。故無精彩之處。若以兩軍之努力比。日人軍較優。占上半一對零。日人占優勢。下半俄人怒髮沖冠企圖搗倒黃龍府。屢次犯邊。日人軍守城鞏固。未稍疎懈。守得俄人未得攻入。下半無結果總結果二對零。日人軍告捷。擭獲亞軍。俄人居殿軍。三時三十分舉行閉會式。由本報木下事業部長對爲國人吐氣之奪得冠軍滿人隊。授與優勝杯。於玆本年度春季大會。圓滿閉幕矣（圖即連獲冠軍之滿人隊）

侯家溝午夜一塲小火竟
燒死六十七歲老翁

諺云水火無情。誠非虛語。大連市近頃發生回祿之災無時或已。昨（一日）深宵零時。沙河口署界內。三春柳侯家溝曾發生一塲火災。迫及人命燒斃老翁一名。其狀之慘。目不忍睹。經過情形。就記者探訪所得誌之如左。大連三春柳小侯家溝北部二百三十八號住戶。有劉瑞清者（四十一歲）當地人。現充大連磚頭苦力家族有父堂順德（六十七歲）並妻子等五人。因家境寒微。住宅是租張姓木建板房間半。其父堂另居房東置草小倉庫裏。以圖維持現狀耳素間爲人雇工。與鄰窒波水。以博些許報酬。帮助其子瑞淸。維持生活。孰知人有旦夕禍福。昨一日深宵零時許。院中數戶俱入睡鄉之際。其住之小倉庫中突如火星四射發生回祿之災。其中滿置燒材且板庫皆用木造故最易引火。未幾火勢延蔓引上屋頂。此間鄰佑某甲。自夢鄉查覺。極忙驚醒。大喊起火。比至滿院老小紛紛起床時。火更兇猛。各戶惟恐遭及魚池之殃。於驚餘之下。呼天叫地。哭泣之聲。瀰漫半空。一方紛紛亂向外部運搬家具。一時狼藉不堪。嗣後當地派出所接得消息。急忙轉告沙河口消防署。馳車到現場接水一瀧放水撲救。但火已封門。順復年邁氣弱。被煙火燒迷。難尋逃路。故葬身火窟。被火燒死。其狀之慘目不不忍睹。經來時許始行救滅。但一個倉庫已成一片不樂矣。滿目悽涼。至於起火原因。刻尙不明。一說因死者晝間爲人汲水濺濕衣襟。夜間弄火取暖。或者因此引起火災亦未可知。

初夏新到之
男女各種衣料　流行新式坤傘　高級西服料　種類齊備　定價低廉　各界士媛　歡迎參觀
奧町 瑞康百貨店 電話二六九五六

竊得金品變賣現欵
報效賣淫婦

沙河口警察司法係。前捉獲竊取貴金品大盜張始明（二十七歲）已誌前報。刻下正在審問中。由其口供判明該犯意見色中餓鬼。當未落網前。將所竊取賍品變賣得錢到手。悉消耗於煙妓與妓女懷中。爲買伊輩歡心。每尋芳巢必擲多金。刑事諷之曰「當日之人間天上今日何在」「今朝吃酒今朝醉．不問明朝是何非」彼曾以洋洋自得之話詞答之與其結識之妓女輩。日前各被警署喚到署內。寫一張始末書。姓名如左。烟妓張寶鈴（三十四歲）張某去數十餘次擲金一百二十元許。此爲最多額數。東寺兒溝妓女趙香令（二十一歲）處去過三次計擲床頭金二十六元五角煙妓崔金玉（二十三歲）去三次擲金十八元煙妓黍慶香（十六歲）去三次擲金十八元整烟妓黍鳳（二十五歲）去八次擲金八元

接兌聲明
敬啓者玆前利成和因內部改組衆東有不欲前進者特將舖墊貨物賬目以及存欠來往如數核淸全部歸與敝號利成和鴻記經營爲業至於從前利成和所有一切担保等事敝號槪不負責特此登報聲明
大連監部通七一番地 利成和鴻記主人 成讀卿謹啓

肛門病 性病 弘濟医院

俱已大宗到貨
自製代理 清香紅綠花素諸品茗茶 台灣各大茶行花素紅茶
源盛德茶店總批發處
大連市奧町五十三番地
長電話26711 電報掛號5777

新到 舶來春服料
因匯兌管理强化持有特別許可輸入英國製洋服料子今回大量運到都是一九三八年最新流行樣子因爲時式新穎之故恐早日售罄務祈惠顧諸君及早來店購買爲荷
祇買料子亦可
勝又洋服店
大連市連鎖街
電 三三三 四二一 三一七 九四六 三九一 番

耳鼻咽喉專門科
森本醫院
大連市大山通六十三番地
電話二、五三〇七番
院長 醫學博士 森本辨之助

一服利導 百害消散 功出藥靈 價宜大衆
參天堂紅色健通丸
各埠均有代售 藥房

大連 謙益號靴鞋部 西崗
摩登女皮鞋 足籃球皮鞋 賽跑釘子鞋 服裝運動品
大宗出品 定價低廉

奧町 宏濟大舞台 廣告
陽曆五月二號禮拜一
京劇暫停早晚兩塲皆映電影
一點鐘起映晚十一點止循環開映
京劇停演風雨無阻
明星公司出品
主演 胡蝶 鄭小秋
自由之花
下期預告 人海遺珠

診察科目 內科 產科 婦人科 外科 一般
醫師 張心詠
同愛醫院
大連市王陽街二一五〇番地
電話四〇三九一番

廣告
本工場專造各種玻璃器具料盃碟料大小瓶類燈瓶燈罩美孚罩一概俱全零售批發定期不悞倫蒙惠顧不勝歡迎
地址大連市榮町二番地（即西崗東關街鐵道北）
南滿洲硝子會社
電話 賬房（三）一七四〇 倉庫（三）二五七四

全世界未見類例之
生殖器障害
神經弱衰之
特效藥

專賣特准

康阜爾萌

人生以何物爲幸福非位高官貴之故也非財多家富之故也惟以健康爲幸福世間擁有鉅萬財產富比王者然因身体虛弱不能享人生無上之幸福夫婦和合之愛漸衰而起家庭之風波者不乏其人如欲享人生之眞幸福者務須保持身体之健康而得天賦之快樂永不失閨中之歡是爲緊要若夫靈藥康阜爾萌係據最近進步之阜爾萌學說以特殊方法抽出各臟器阜爾萌用之製成含有阜爾萌之最適量醫藥學界諸博士均經試驗皆稱揚其功效之絕大歐美醫藥界推奬不措之高貴藥本藥有粉片液三種醫師使用注射液一般人可用片或粉藥其用量適宜其功效卓著因生殖器發育不完全生殖機能障碍性的神經衰弱等常覺不滿自增惧惱者服之即得康復精力壯盛前後判如兩人自恨服用本藥之晚凡願享人生之眞幸福者無論身体之健不健請速服本藥勿疑勿遲

【適應症】 【文獻說明書送呈】(男用・婦用共)

生殖器發育不全
生殖器之發育不良、二次的性徵發現不全、不毛症、不姙症、無月經、

生殖器機能障害
早漏、夢精、遺精、陰萎、勃起力減退快感不良、不感症、膣痙攣等之疾患、

性的神經衰弱
頭痛、頭重、不眠、記憶力、思考力判斷力等減退、疑心瘋、四肢及腰部之厥冷等之疾患、

【包裝價格】(男用・婦用共)

注射液	一管二cc五管入	金五・〇〇
	同上一〇管入	金九・五〇
藥片	六〇錠入	金二・五〇
	一八〇錠入	金七・〇〇
藥粉	三〇瓦入	金三・二〇
病院用	注射液 五〇管入・一〇〇管入	
	粉末 一〇〇瓦入・二五〇瓦入	

男用 女用

製造元 國際何爾猛研究所 大連市浪速町一四七

總發售處 日本賣藥會社 奉天、哈爾濱 出張所

特約店所在地 大連、旅順、金州、皮口、瓦房店、營口、海城、鞍山、遼陽、奉天、撫順、安東縣、鐵嶺、開原、四平街、昌圖、公主嶺、長春、吉林、哈爾賓、齊齊哈爾」其他各埠著名藥店全有代售

最新發明

藥字 商標
鎮驚解熱消食止咳良劑
小兒復生散
實價國幣貳角五分

小兒復生散

▲主治▼
身熱無汗、肺火咳嗽、驚悸不寧、痢疾瀉肚、頭痛腹痛、瘟疹不出、肝火上升、乳火口瘡、速服此藥靈驗如神

代理 規章 函索即寄
◎各大藥房◎均有代售

大連王陽街天泰恒藥房總發行電話四●〇二一三番

兒童靈藥

于氏萬應散 (小)(兒)(聖)(藥)

▲主治▼
急熱驚風、四肢發抽、瘟疹內熱、痰喘咳嗽、胎毒口瘡、五疳痞積、吐乳傷食、消化不良、一切風火驚悸之症服後無不靈驗如神小兒開口尤爲相宜常服此藥鎮驚去火誠爲居家必備小兒聖藥也

【附告】此藥有益無損服後決無口吐白沫及瀉肚危險之狀

胃痛良藥

【主治】
胃酸過多、胃痛、胸內痞塞、嘔酸、胃潰瘍、胃炎、噯氣、便秘、酒醉、船車眩暈

詳細仿單函索即寄

價格
二片(携帶用)一〇錢
六片(〃)三〇錢
一八片 五〇錢
四五片 一圓
九六片 二圓
一八〇片 三圓五〇錢
三六〇片 五圓

胃痛之對症及根本治療

保護胃壁 諾餌妙散片之主成分、能掩蔽胃粘膜之全面以隔絕胃液對胃壁之刺戟、而得使胃內患部或潰瘍面從容就癒。

抑制胃酸 諾餌妙散片能吸收過剩胃酸、以降低胃內酸度、一方面又能收斂胃腺、以抑制胃酸之過度分泌、而減少刺戟。

鎮止胃痛 保護胃壁與抑制胃酸、本係治療胃痛之拔本塞源作用、加之此劑另有止痛成分之配合、故益有鎮止胃痛之效。

武田

株式會社 武田長兵衛商店
總行 日本大阪市東區道修町
支店 奉天市春日町十三番地

各大藥房均有經售

諾餌妙散片

ノルモザン

23(5)18

新世界有聲電影院

【陽曆四月廿九日映四天・電話三二九三六番】
(時間表平素午後一點半開禮拜遇節午前十一點半準開循環放映晚十一點半止)

◁冰天雪地……槍林彈雨▷
◁硝煙瀰漫……壯志燭天▷

壯健剛毅的！王福春！在這裏飾青年少士！又忠實！又堅勞！表情深刻較一切、更爲動人

滿洲映畫處女珍貴出品

壯志燭天

閨秀明星！鄭曉君！處女作！開口第一聲！這裡飾鄉下大姑娘！

又聰明！又活躍！青春潑剌……似乎村裡的小老虎！

可以代價如此!!
祇有壯志燭天!!
◆熱烈笑和愁！
◆悲壯血和淚！
◆纏綿的情緒！
◆桃色的幻夢！

●有滿洲新興氣像的眞景
●有村落人間特殊的風味
●有新穎別緻美麗的畫面
●有矛盾舊家庭的悲喜劇

加映 全部有聲 離奇冒險 猛獸巨片